京城日報　十三日　夕刊（月）

寄贈 12.12.1 帝國圖書館

南京城内の大半を確保

各重要機關占領

絶對的優勢を把握し 戰局に重大判決を與ふ

【上海十三日同盟至急報】南京城内總攻擊に移つたわが軍は、午前十一時までに城内の大半を確保し各重要機關を占領、餘すは城内北部のみとなり世界注視の的となつた南京攻略戰に絶對的優勢を把握し、戰局に重大判決を與へるに至つた

【上海十三日同盟至急報】わが軍は十三日午前九時半完全に南京の死命を制した

【上海十三日同盟至急報】城内の敵は十三日朝來わが軍の猛攻に漸次總崩れとなり、潰滅の運命に瀕し完全占領は目睫に迫つた

【中山門にて十三日同盟特派員發】中山門の占領により敵は刻々潰滅に瀕しつつあり

東、南側の城壁全部占領

【東京電話】大本營陸軍部十二日午後九時三十分發表＝南方地區より南京城攻擊中の我軍は昭和十二年十二月十二日正午南京城門中最も堅固なる中華門を攻略し引續き南側の城壁全部を占領せり

【大校場にて十三日同盟特派員發至急報】伊佐、富士井、脇坂、人見の各部隊は十三日午前六時中山門より光華門に至る東南側一帶の城壁全部を占領日章旗は翩翻として飜つてゐる

激烈な市街戰展開 逐次敵を北方に壓迫す

【上海十二日同盟】上海軍十二日午後八時發表＝光華門及びその東方城壁突角及び中華門並にその西方城壁突角を奪取せる我軍は本十二日南京城南側城壁全部を占據して城壁高く日章旗を翻し、城壁に進入せる部隊は頑強なる敵の抵抗を排除し執拗なる敵の逆襲を退けて激烈な市街戰を交へつつ逐次敵を北方に壓迫しつつあり

【南京前線にて十二日同盟特派員發】十二日朝來脇坂、人見、長谷川、岡本（鎭）、岡本（保）各部隊の進擊もの凄く十二日午後には光華門、中華門を經て稍々市内に突入嚴重なバリケードを築いて防戰に努むる敵と激烈な市街戰を演じつゝ漸次敵を北方に壓迫しつゝある

中山門側から突入 一地點を占領

【大校場にて十三日同盟特派員發至急報】富士井、伊佐兩部隊は十三日拂曉を期して工兵隊の掩護の下に幅百米に亘る水濠を鐵舟をもつて渡り中山門側二ケ所の破壞口から一齊に城内に突入、頑強に抵抗する敵を擊退して遂に中山門側の一地點を占領日章旗を掲げた

中山門占領

【上海十三日同盟至急報】富士井、伊佐兩部隊は中山路に通ずる要衝中山門に對し猛攻を續けつつあつたが我砲兵隊の集中砲擊による城門の破壞を待つて城内に殺到、十三日午前六時遂にこれを占領城壁高く日章旗を掲げた

中山路で激烈市街戰

【大校場にて十三日同盟特派員發】中山門を中心とする左右城壁の破壞口より城内に突入した大野、片桐、伊佐、富士井各部隊は敗敵を急追して中山路に沿ひ明故宮方面の敵陣心臓部を目がけて突擊激烈な市街戰に入つた、天地をゆるがす如き銃砲聲は南京城東部一帶に轟き渡つてゐる

【大校場にて十三日同盟特派員發】中山門より中山路に突入せる歩兵隊の進擊と呼應して砲兵隊は敵の前後左右に猛砲火を浴びせ友軍の前進を掩護しつゝあり、敵は明故宮の城内第一線主陣地を固守し我軍の進擊を阻止すべく頑強に抵抗し銃砲聲は天地を搖がしてゐる

東天を遙拜感激の萬歳 脇坂部隊、城壁に○○を捧じて

【光華門にて十三日同盟特派員發】待望の南京城頭一番乘りして盛儀の日章旗を掲げた脇坂部隊は今曉六時思ひ出の光華門上に感激無量の脇坂部隊長を始め奮戰の全將兵一同嚴然と整列、南京市内を背に整列城壁に○○を捧じ遙に東天を拜し天も裂けよとばかり萬歳を三唱した、全將兵の士氣益々旺盛となつて直ちに城内の敵に向つて猛攻擊を開始した

天文台占領

【中山門外にて十三日同盟特派員發】十二日夜擊行の奇襲を以て紫金山の堅陣を挾撃しこれを完全に占領し長谷川、野田、富士井各部隊は十三日朝山頂より西方斜面を駈け下り天文臺に殺到、午前十時頃トーチカ陣地及び敵砲兵の觀測塔たる天文臺を占領更に太平門に向つて勇猛追擊中である

中央政治區域に突入す

【大校場にて十三日同盟特派員發】中山門は南京市街を東西に結ぶ幹線たる中山路の東端を扼し三つのアーチから成る堂々たる城門で城門近くを中央政治區となし中央軍官學校、勵志社、故宮飛行場、軍事委員會等軍事施設の中樞機關が集中してゐる所から敵はここに最も堅固な防備を施し必死の防禦陣を張つたが十日紫金山を占領した我が富士井部隊は伊佐部隊と協力、砲兵隊の掩護の下に三日三晩に亘り猛攻を敢てし十三日朝工兵隊の援助により遂に之が突入に成功したものである

蔣官邸、軍官學校を猛擊

【中山門外に十三日同盟特派員發】十三日午前八時三十分中山門東方に放列を敷いた我が砲兵隊は大野、片桐、伊佐、富士井各部隊の中山門突破進擊に協力して中央軍官學校及び蔣介石官邸めがけて巨砲の釣瓶擊を開始した、豪華を誇る蔣介石の邸宅も今や戰火の洗禮を受け濛々たる黒煙を上げてゐる

大殲滅戰いよく迫る

【中山門外にて十三日同盟特派員發至急報】十二日夜半紫金山西方の高地一帶を占據した片桐部隊は富士井、伊佐、大野各部隊の中山門突破に呼應し、一擧に南京東方二キロの明の孝陵西側敵陣地まで突進し十三日朝來南京城一角を呑みの勢ひで攻擊中である、而してこれと同時に京滬線北方に迂回した助川部隊は長驅下關に迫り敵の退路を遮斷したので敵は完全に包圍せられ南京の大殲滅戰は今や目睫に迫つた

江上より南京一番乘り

【上海十二日同盟】わが勇猛○○戰隊はあらゆる困難を克服しつつ江上より南京一番乘りを目指し十二日朝には南京を指呼の間に望む○○に進出、目下烏龍山砲台と交戰中で我が艦艇による南京攻略も目睫に迫つた

鎭江對岸へ上陸

【鎭江十三日同盟特派員發】添田、長田兩部隊は十三日午前九時鎭江對岸の七濠口前面に敵前上陸を敢行、抵抗せる敵を擊破して七濠口附近に向つた

北支新政權への要望 一大民衆運動化 燎原の火の如く河北に漲る

【北京十二日同盟】北支における皇軍は絶大な戰果を納め河北、山西、河南各地の治安は着々回復すると共に多年南京政府の虐政下に塗炭の苦しみをなめて來た民衆は既に南京政府の事實上の崩潰を認識すると共に新事態に即應する新政府樹立を要望する聲は漸爾として揚つてゐる、逸早く樹立を見た察南自治政府及び晉北自治政府の樹立を見 河北省においては北京地方維持會 天津治安維持會、京津地方治安維持聯合會等の諸團體を始めとして京漢線、津浦線方面の主要地は勿論 山東省北部地方においても到る所に治安維持會が組織されてゐる、更に各省主要地にはそれぞれ聯合會を組織して何れも南京政府より離脱を宣言、國民黨の容共政策を排擊すると共に蔣介石に對しその非を糾弾し下野勸告の通電を發して南京政府否認の積極的態度を保ちつつあり、最近においても十日天津地方維持會が南京政府否認と新政權樹立促進を決議し河北治安維持會もこれを積極的に支援し石家莊を中心とする京漢線方面各縣の地方聯合會も同樣の旗幟を掲げ今や河北省の天地には新政權要望の聲が燎原の火の如く日一日と積極化して一大民衆運動化し新政權樹立運動に拍車を加へ來つたのでこの氣運は極めて近き機會に具體化するものと見られてゐる

浦口を完全に占領

【鎭江十三日同盟特派員發】奇襲を以て揚子江北岸に上陸せる長野、山田兩部隊は十二日完全に浦口を占領した

蘇聯最高會議 選擧投票擧行

【モスコー十二日同盟】スターリン憲法の新紀元を劃すべき最高會議選擧は十二日ソヴエート國の熱狂裡に全國一齊に擧行された、この日スターリン黨書記長を推薦したお膝元のモスコー市民は朝來白雪を踏んで續々投票場におしかけ、ソヴエート最初の秘密投票行使に何れも興奮してゐるモスコー放送局では刻々增加する投票者の數を逐一放送して選擧熱をあふつてをり午後六時モスコー有權者の九割三分は既に投票を了した旨發表

石井使節所信披瀝

【ロンドン十二日同盟】國民使節石井菊次郎子は十二日サンデイ・タイムス紙記者と會見日支紛爭の前途につき極めて率直に相互の所信を披瀝した

支那船と誤認 米艦船を爆沈 我方遺憾の意を表す

【上海十三日同盟】國際報道部午後一時發表＝十二日夕支那軍が汽船にて南京を脱出上流に向ひたりとの報にこれが追擊爆擊に向ひたる海軍航空隊はスタンダード會社汽船三隻を誤認し爆擊を加へ該汽船及び傍にありたる米艦一隻を沈沒せしめるの不祥事を惹起せり、右事件はアメリカ海軍に對して誠に遺憾千萬なことで長谷川長官はこれに關する一切の責任をとるため直ちに適當の措置を講じつゝあり

大本營と政府 けふ重大協議

【東京電話】無敵皇軍の進擊により首都南京の完全占領目睫に迫ると共に北支一帶に新政權樹立の氣運を見るに至つたので之等の新事態に處する帝國としての方針に萬遺漏なきを期するため十三日午後二時過ぎから首相官邸に大本營幕僚と政府側との連絡會議が開かれた、大本營側より多田參謀次長、古賀軍令部次長、政府側より近衞首相、杉山陸相、米内海相、廣田外相、賀屋藏相及び幹事役たる町尻陸軍、井上海軍兩軍務局長、風見書記官長など十名出席、現地の諸情報に基き南京陥落後において豫想される幾多の事態に處する諸方策につき重要協議を重ねた

敵敗殘兵續々投降

【大校場飛行場にて十二日同盟特派員發】我が富士井、伊佐兩部隊の前面を彷徨する敵敗殘兵は十二日夕刻より續々投降し來り午後十時現在には六十名の兵と一名の士官を捕虜とした

下關碼頭砲擊

【紫金山十三日同盟特派員發】○○部隊は助川部隊と協力下關一帶の水陸交通を中斷すべく十三日午前十時紫金山東側に進出、三國街道に放列を敷いた各砲兵隊は十三日正午を期し全力をあげて下關碼頭に砲擊を開始、陰々たる砲聲は山野を覆つてゐる

戰局日記【十二日】

十二日本社着電の戰況綜合

南京城攻略 總攻擊に南京陷落、皇軍萬歳の熱狂を沸る日——十二日のわが南京攻略は一段と進展を示し長谷川、永井兩部隊は南京城で最も堅固を誇る中華門（南門）を占領、城壁高く日章旗を翻した、一方蕪湖を占領して烏江鎭から長江北岸に進出した山田、長野らの諸部隊は十二日朝には江浦城を抜き更に正午には浦口に達し、南京城内六萬の敵唯一の血路を遮斷こゝに敵は完全に包圍され降服か全滅かの文字通り最後の運命に立ち至つた、また蕪湖を占領した片岡、藤田、富士井等の各部隊は北進をつゞけ南京の敵の退路を遮斷 敵は四散して山岳地帶を逃げまはつてゐる——なほ南京衛戍司令官唐生智は十一日午後五時四十五分光華門を占領された旨發表した

空爆戰線 わが空軍は引續きそのおそるべき威力を發揮してゐる十二日南京城内の敵陣營に對しては天地を震撼する大爆擊を敢行、また十一日海の荒鷲は十一日午後河南の古都洛陽に飛んで飛行場内の諸施設、飛行機に對して猛爆を加へ、また○○底は同日朝廣東上空に現れ廣九線、粤漢線各地に猛烈な爆擊を加へ、更に渡洋精鋭部隊○○機は南昌空襲、軍事機關並に飛行場に待機中の敵機十二機を擊破、更に立向ふ敵機二機を擊墜した

目ざめた華北思想團體

【天津十二日同盟】南京政府の彈壓と聯銀部下にあつて多年力闘を續けて來た華北十一政治思想團體は南京政府が事實上死滅し古都北京に防共を標榜する新政府が樹立されんとしつゝあるのでこれを契機としてこれら諸團體のうちには新事態に順應し自ら解體して防共の大纛の下に打つて一丸となつて强力且つ健全なる新文化團體を組織せんとする氣運釀成しその先驅として河北省青年團體に有力な勢力を持つ河北省青年黨は十二日解消宣言を發表、更に河北省防共委員會、新東方文化共進會も相次いで解消し何れも宣言中に政府の徹底的防共政策を擁護する趣旨を闡明してゐる、かくて新時代の波に乗つて生れ出んとする新文化團體は將來新政府の政治的、文化的、精神的原動力となり政府擁護維持に立つべき强力な機關となる模樣である

伊の脱退内容

【ローマ十二日同盟】ムッソリーニ首相は十一日夜ファシスト大評議會においてイタリー政府の聯盟脱退に關する聲明につき評議員の満場承認を求めた右聲明は左の如きものと判明した

イタリー政府は日本政府乃至ドイツ政府の勸告に基かず全く自發的意思のもとに時局の大勢に鑑みてここに斷然國際聯盟から脱退を宣言する、イタリー政府は聯盟内に止るか、或はこれを脱退するかの岐路に立つに至つたがこの際聯盟外交政策を一變し脱退を決行するに決定した

西園寺公帝室經濟顧問免ぜらる

【東京電話】西園寺公は老齢のため豫ねて帝室經濟顧問辭任を願出てゐたが十三日勅許あらせられ左の如く發令された

正二位大勳位公爵 西園寺公望 依願帝室經濟顧問免ぜらる

翰長要談

【東京電話】風見内閣書記官長は十三日午前九時半海軍省に米内海相を訪問、更に同十一時には大藏省に賀屋藏相を訪問しそれぞれ要談した

岩男監理課長カイロへ出張

遞信局岩男監理課長はカイロにおける國際電信、電話會議に出席のため來る十六日京城驛發「のぞみ」で出發（船は未定）なほ會議終了後歐洲に於る遞信事業を約半年に亘つて視察の筈

人

◇芥川浩少佐（朝鮮軍司令部附）軍新聞班主催の「南京陥落祝賀映畫と講演の夕」終了挨拶のため十三日本社來訪

◇石田 鐡山課長 東上中 十三日「あかつき」で歸任

天地玄黄

「南京は遂に占領されたり」皇國臣民の誉れ旗の波、火の海、世界一の大歡聲、我將兵の士氣愈よ旺盛なり」と渥辺道若發表。斯くた發表もあつたれや

×

イタリー國際聯盟を脱退す。聯盟は遂に終末に近づけり

×

世界大戰の名殘りも今は早や骨董化す。世が變つたからなあ

×

時局座談會二萬回、百五十五萬以上の人が膝つき合したゞけでも大きな收穫

株 主要株百餘種 資金・本社 配當率・重役 時價及高低值 一覽表 呈送 東京市日本橋區兜町二ノ三六 東京投資會社

男女とも毒を受けたらすぐ丸いしみれ氣持ちよく排泄す 毒掃丸 五才錢一円 二円五円十円 五円十円廿円廿円

入院隨意 花柳病 皮膚病 泌尿科 レントゲン科 院長 醫學博士 今村豊八 今村病院 往診は可成午後一時迄に御申込みを願ひます 京城若草町大通り 電話本局(2)一八三二番 五四六五番

神經痛 ロイマチス 慢性及急性ロイマチス、諸神經痛、腰痛、結核性胸痛、痰痛等に對し疼痛を鎭め病原物を速に排除する内服劑なり アトカルミン 本品は從來の神經痛疼痛劑等の如き一時的の治療劑に非ずして根本的に治癒する作用を發揮せしむる最新理想的新劑にして臨床醫家の皆しく愛用せる所なり 株式會社日本藥品洋行

この母を見よ！ この母を見よ！ 全同胞の感激！ 女流浪曲の最高峰 天中軒雲月が 大放送で三百萬の全聽衆を號泣せしめた問題の名浪曲 この母を見よ 全篇（四枚一組）萩原四朗・原作 脚色 ★上海戰線の勇士と其の母を描く軍國美談 ★これ程日本人の魂に觸れた浪曲はない ★これを聽いて泣かぬ日本人は一人もない 目下テイチクレコードより發賣中 最寄りの蓄音器店で御試聽下さい

八段將棋選手權大爭霸戰愈ゝ開始 参加 土居八段 金八段 木村八段 花田八段 金子八段 萩原八段 將棋界に大センセーションを巻き起した大計畫！在京八段六氏總當りの大リーグ戰、火花を散らす名勝負 第一回發表の決戰に 土居八段對金八段 一局一局に全部發表、實に聽話室前の大計畫と何處へ行つても大評判、讀んだだけで上手になると定評のある 木村八段の名解説！ 講談倶樂部 新年號 發表

呪はれた十二日 支那にとつて宿命の日

上海にて 後藤本社特派員

南京は遂に落ちたが、十二月十二日は支那にとつて凶日だ、以前からこの十二日には南京が陥落するだらうといふ説が上海の外人間では取沙汰され、支那人までもこれに加はつて大騒ぎをしてゐた、遂には十二日に落ちるか落ちないかで賭けまでも行はれたものである

十二月十二日といふ日は國民黨と支那とには呪はれた日だ

◇

二度あつた事は四度あるといふの國民黨の總理孫文が逝去したのも十二月十二日、十年前に蔣介石が反共クウデターを行つて全國が血まみれになつて騷いだのもこの日そして最も記憶に新しいのは昨年の十二月十二日——蔣介石が西安で張學良、楊虎城等と共產軍のため監禁された一周年目の日だ

◇

で、十二月に入つてからは十二日には南京陥落といふ説がまるで呪文のやうに喧傳された

◇

これに加へて戰況がぐんぐん進み南京を目標とすることのできる句容淳水等の包圍網が完成し支那軍が蕪湖方面へなだれを打つて潰走し遂に十二日を待てないで各城門は占領されたのである

北京に"新民學院" 新政權の官吏を養成

早くも入學生募集を發表

【東京支社電話】抗日教育で歪められた教育刷新のため、過般來北支から教學使節十名が來朝、日支教學提携の實を擧げてゐたが一方北京に早くも新政權の中堅官吏養成のため"新民學院"が誕生して、北支文化の建設に備へてゐる

學院は舊北京大學跡に設立せられ、十日學生募集を發表、入學資格は二十四歲以上卅五歲迄の官私立大學卒業生から選拔、第一回の卒業生は六十名で卒業後は新政權の官吏たり得る特權が與へられてゐる

同學院の成功不成功は新政府將來の發展に重大なる關係を有するので關係者はその重責を自覺、一般民衆に應へんとする熱意に燃えてゐる

昌德宮の御慶祝

神前供御のお菓子を 全鮮勇士の遺家族に御下賜

昌德宮に於かせられては皇軍の南京陥落を慶祝すると共に全鮮出征軍人遺家族 戰傷病歸還兵の慰問と慶祝を頒つ意味で、十二日朝、鮮神宮で擧行された戰捷奉告、國威宣揚祈願祭當日神前に供へた落雁を全鮮のこれ等人々に下賜されることゝなり、李王職々員はこれが發送に大童となつてゐる

南總督の慰問に 傷病者が感謝

熱烈の禮狀を寄せる

南總督は嚢に數回に亘つて龍山陸軍病院に戰傷病兵を慰問したが、之れに對し十三日見舞を受けた戰傷病兵一同から左の如き感謝狀が來た

謹んで御鄭重なる御見舞に對し深く感謝し奉ります、我等傷病者一同は專心養生に努め一日も速かに再び戰場に立ち本分を完うして閣下の御芳情に酬ひ奉る覺悟で御座います(中略)今回の事變に際し軍民一體殊に半島民衆が擧げて擧國一致の精神に燃ゆるものは全く閣下初め半島統治に當らせらるゝ各位の熱誠なる御努力の賜と深く感謝し、半島に籍を有する朝鮮軍管下將兵の一員として最大の喜びとする所で御座います將來更にこの地と滿洲國その他東亞大陸の要衝に在るの價値を益々發揮するため益々閣下の御自愛と御健康を切にくに祈り上げます

半島人口調査と 勇士の家族

疑義防止に本府が通牒

總督府では昭和十二年末現在に於ける半島人口調査を實施中であるが、應召又は出征中の軍人及び其の家族に關する調査方針に關し疑義を避けるため、本府より十一日附各道に次の如き通牒を發し出征軍人家族の調査方針を明にした

一、應召又は出征軍人及びその家族で一時的不在者でも原則として現住者として調査する事但し例外として左の場合は本調査より除外する事に決定した

(イ)應召又は出征中の軍人が獨身者でその屬する世帶が明でない場合

(ロ)應召又は出征中の軍人及び家族全部が一時內地親戚等に引揚げた場合

二、應召又は出征軍人家族の全部又は一部を鄕內他府、邑、面の親戚知人等に一時預けた場合の如きその現に在る世帶に付いて調査する事とし、別に家計を立てる者は之を一世帶とする事

三、應召又は出征軍人の家族の一部を內地親戚知人等に一時預けた場合は之に拘らずその本來屬する世帶に付いて調査する事

永野大將等に 午餐を賜ふ

一同光榮に感激

【東京電話】支那戰線に活躍赫々たる武勳を樹て軍事參議官に親補した前聯合艦隊司令長官永野修身大將、聯合艦隊司令長官吉田善吾中將を始め各艦隊、戰隊司令長官、艦隊參謀長等は十三日午前十一時過ぎ宮中に參內、天皇陛下には正午豐明殿に出御、伏見軍令部總長宮殿下にも御陪席、米內海相以下各軍事參議官等にも陪席仰付けられ御親勞の思召にて御陪食を賜はり、終つて別殿において永野、吉田兩提督等の赫々たる武勳談、海軍將兵の奮戰談を聞召され種々御下問あり、一同光榮に感激して午後一時退出した

蘇聯在住の同胞を 滿洲國へ移して下さい

續く壓迫に 要路大官へ函館の同胞が懇願

【函館電話】蘇聯政府が極東奮領に居住する半島出身同胞に對し苛酷に極まる壓迫に對し、函館在住八百人の半島同志を以て組織する新興會は右事實に憤慨して蹶起し蘇聯政府の反省を促す旨の聲明を發し

一、蘇聯邦に在住する半島同胞の生活又は財產權益の確保を蘇聯政府に要望する事

二、ポシエット區域內に於ける今回の事件に關する蘇聯政府の理由那邊に有るかを糺す事

三、ポシエツト區域より移住せる二十萬同胞の今後生命生活安定に關し一切の件に對し蘇聯政府に責任を以て確保せらるゝ様要求する事

の決議を行つたが、更に同會では右決議に基き左の如き懇願書を內閣總理大臣以下內務、外務、陸海軍、拓務、貴衆兩院議長、朝鮮總督府に送附して蘇聯在住同胞の生命財產の保護方を要望した

懇願書

去る十月ソヴエート聯邦ポシエツト區域內に於る私達朝鮮半島出身同胞廿萬人が强制的に移轉せしめられ其の心血を注いだ多くの產作物を奪はれた事實及び沿海州方面世萬人の同胞が同樣な脅迫を受けその結果三千人もの死傷者を出した事は日本國內の人はもとより世界の人々の想像も許さない非人道的問題でありまして、殊に出身地を同じうする私達と致しましては常日頃から心を許さぬ蘇聯邦ではありますが、聞く所に依りますと蘇聯邦は其の蔵する所の赤魔を以つて私達同胞をも赤化せんと致してゐるとの事で、其の計畫に反く非人道的な壓制を加へてゐる事實が次々と暴露されたものと確信致します

殊に重要な點と思考されます事は蘇聯邦に於ては私達同胞の國籍を强制的に蘇聯邦に移してゐることで御座います、吾等同胞を一日も早く壓迫と虐待の蘇聯邦から救ひ、出來得べくんば彼等をして滿洲に轉住せしめる樣政府御當局におかれまして御取計らひ下され度く伏して御願ひ致す次第に御座います、非道無比な蘇聯邦の事とて對策とて容易なものではないと思はれますが、數十萬同胞のため出來る限りの方策を重ねられまして今回虐待を受けた者の生命財產を保護し下され、何また蘇聯邦內在住朝鮮人を滿洲國內に轉住せしめ得る樣御取計らはれ度く重ねて懇願致す次第で御座います

汽動車から 車掌君顚落

十二日午後五時ごろ京城軌道會社汽動車が西大門驛停留所に停車切替へ作業中、運轉手朴龍男君(二六)から汽動車の屋根の上で仕事してゐた車掌金起完君(二〇)は顚落大腿骨を骨折外全治三ケ月の重傷を負ふた

市外通話が便利に

長距離に加入しなくても 自働式や共電式ならOK

遞信局では今回電話規程の合理化に依つて對公衆サービスの改善と通話のスピード化を圖るため、左の通り電話規則を改正して來る一月一日から實施することゝなつた

一、自動式及共電式局加入者の長距離電話制限撤廢

從來長距離通話をする加入者は長距離通話の特別裝置を請求して附加使用料年額六圓の納付を要することになつて居たが、最近市話技術の進步によつて自働式々共電式局の交換機や電話機が著しく改善せられた結果、此特別裝置をしなくても長距離通話が出來るやうになつたので、今回自働式々共電式局の加入者は長距離裝置のない加入者でも總て長距離通話が出來るやうに改正した、現在自働式電話は京城本局、釜山及新義州の各局で、共電式電話は京城光化門、龍山、元山及新義州の各局である、其の他の磁石式局加入者は從來通り長距離裝置が必要であり、又自働式及共電式加入者が磁石式加入者に長距離通話をする場合は其の相手方が長距離加入者でなければならぬことは從來通である、尙本改正と共に長距離通話を特別市外通話と改稱されることになつた

酒銘 三巳自慢

白白教一味檢事局へ

殺人數三百四名といふ犯罪史上稀有の殺人事件として世を震撼させた邪教白々教事件に關しては東大門署に於て本年二月十七日以來十ケ月振で千餘頁に亘る意見書と共に十三日殺人容疑者金西鎭、金君玉、李漢宗、李三得等三十名を送局した(寫眞上は東大門署を出る一味 下は同署門前の物々しき警戒)

賣出しの筆頭は 本町一丁目

七十萬圓突破は明瞭

商業報國をモツトーに去る一日から開始された京城府內の歲末大賣出しは大晦日まで一ケ月間京城商工組合聯合會の賣上げ目標は七十萬圓と見積られてゐたが、去る一日より十日間の賣上概算は既に十八萬五千百圓、即ち目標の二割六七分に當る好成績を示してゐるので、この分で行けば目標突破は疑ひなしと見られてゐる、各聯盟會別十日間の賣上げ左の如し(單位圓)

▲本町一丁目三〇、〇〇〇▲本町二丁目四三、〇〇〇▲本町三丁目一五、八〇〇▲本町四丁目一〇、〇〇〇▲明治町六、五〇〇▲南大門三、四丁目六、二〇〇▲花園町(十日より賣出開始)

防共協定記念觀光展

十五日から鐘路の和信で開く

京城鐘路の和信百貨店で今度新館にジヤパン・ツーリスト・ビユーロー出張所が設けられたのを機會に、日獨伊防共協定成立に因んだ『日獨伊防共協定記念觀光展』を十五日から二十一日まで和信ギヤラリーで開くことになつた

これには防共協定調印式等の史的記念寫眞を始め獨伊兩國の風俗を紹介する服裝、什器、貨幣及び明媚な風光その他旅行に關する案內書やツーリスト・ビユーローの外國向きの日本觀光ポスター等が陳出される

兩脚を切斷され 妓生が慘死

列車と自動車衝突

【大邱電話】十二日午後七時東海中部線大邱發浦項行列車が鐘城面新岩洞附近に差しかゝつた際、東村方面より大邱へ向け疾走中の國產タクシー慶北一三三運轉手趙勝相(二〇)の自動車と衝突し自動車は大破し乘客の大邱府南山町妓生金福善さん(二二)は兩足を切斷されて卽死、孫介郡若宋驛前金水淵さん(二八)は前頭部に、運轉手趙君は顏面に夫々全治三週間の負傷をした

慶南龍淵里で 一部落全燒

義勇團が救護

慶南梁山郡下北面龍淵里部落から十一日午後一時發火、西寄りの烈風に消火の方法なく全部落廿一戸を全燒して午後五時漸く鎭火した義勇團を組織して目下罹災民の救援に當つてゐるが原因取調べ中

京城驛荒しの賊

メリケン袋三千四百袋を初め 十八少年手當り次第

最近京城驛構內食堂車倉庫から毎晩メリケン袋が四五袋づつ消えてなくなり、その總數三千四百袋に達したので、これは怪しいと龍山署員が十三日午前零時ごろ同倉庫附近に張番をしてゐると忠南扶餘生れ住所不定金東錢(二〇)がひそかに合鍵を使つて同倉庫內に入るところをまんまと捕へて取調べたところ、同人は同倉庫及び食堂車からメリケン袋三百個を初め木炭、玉子、道具、石鹸、鍋類などを多數盜み出したのを自供したが背後には驛構內を舞臺とする大窃盜團があるものらしく引續き取調べ中

"國威宣揚" "堅忍持久" 全鮮に標語

南京陥落を契機として時局は一轉愈々第二段階への發展を示し更に半島銃後國民の對時局認識を益々强化せしむるため『國威宣揚』『堅忍持久』の標語を全鮮官公署會社商店等人目につく處に掲示せしめることゝした

中等校生徒に 牧野大佐講演

北支で轉戰中だつた〇〇部隊高級參謀牧野四郎大佐を迎へ京城軍事聯盟では十五日午後一時から府民館ホールで府內中等學校男子生徒のために『北支の作戰に就いて』の講演會を開き第二の國民に時局の認識を深めさせ、續いて支那事變ニユース映畫を上映する

內地送とおみやげは 甘栗太郎へ 本町二ノ九 一町本

學校愛國日は 毎月六日だけ

一般愛國日とは區別

從來學校では毎月六日を愛國日として實施して來たが、去る十一月十七日附の政務總監通牒『愛國日の一般實施に關する件』により更に毎月一日又は十五日を學校愛國日として行事を實施中のところ、學校愛國日と一般愛國日とは趣旨は同一でも實施主體が異る點を考慮し學校愛國日は從前通り毎月六日とし、休暇中は勿論、休日でも實施することゝし、一般愛國日は學校當局では校務に支障ない限り各種實施主體を援助することはよいが、學校愛國日として特に實施する要はない旨本月十一日城大總長、各官公立學校長各私立專門學校長に通牒が發せられた

誓詞の映畫 百三十四本

本府では事變以來『皇國臣民の誓詞』のフイルムを作製し、實費で全鮮各映畫館その他公共團體等に配布し、映畫を通じて國民精神の振興强化に努めてゐるが、十一月末現在の配布フイルム數は百三十四本に達してゐる

十四日より八日間 山本嘉次郎演出 軍神乃木さん 全國民必見の時局映畫 菊池寬原作 曉の決死隊 女賊變化 事變速報ニユース 黃金座

同情週間に 伊森氏も寄附

顧れなる同胞に暖かい手を伸ばす同情週間の第三日目十三日商業銀行頭取伊森明治氏は令息の三周忌に當るので百圓を寄附した

藝妓の花代萬々歲

連勝景氣にグツと殖えて 府の稅務課ニコく

支那事變で銃後は悲壯な緊張の度合を深めてゐるが、景氣のバロメーター花街も京漢の甘酒に醉ひしれては申譯ないと事變勃發當初は灯の落ちた淋しさだつたが、打ち續く皇軍の連勝にグツと景氣を盛り返したが、京城府稅務課で調査した本年四月から十一月までの藝者の線香代は內地人料理屋で七十九萬六千八百廿三圓五十錢(遊興稅四萬七千八百七圓十二錢)朝鮮人料理屋で四十八萬千九百十一圓十二錢(遊興稅三萬八千九百十四圓卅四錢)支那料理屋で二萬八千三百四十八圓二十一錢(遊興稅千七百四圓五十八錢)で七ケ月間に京城の藝者、妓生の稼いだ花代は百五十萬七千八百十二圓八十三錢でこれで京城府の稅收入がピンと頭を刎ねて所得した稅金が七萬八千四百廿一圓四錢、昨年の同期間と比較すると內地人料亭では五萬三千百七十三圓十五錢の揚花增、從つて稅金も三千百九十圓十錢の收入增となつてゐる、朝鮮人料亭は事變の息吹が響きすぎたか揚花代は三萬六千五百廿六圓三十三錢と大由の減頭で妓生連が青息吐息の態となつたわけ、支那料理屋の揚花は千三百八十一圓六十九錢の增で結局總計一萬八千十八圓五十錢の揚花代增加と言ふ好景氣ぶりを見て稅務課も千八十圓九十錢の增收入となつた

私設電話の 交換手養成

手數料は廢止

遞信局では私設構內電話交換手の委託養成を一名三十圓の手數料で引受け一人前の交換手養成に努めて來たが、最近大ビルデング建築の增加に伴ひ、今回この委託養成規程を改正し三十圓を徵收せず、無料でこれに應ずることゝし、積極的に交換事務の敏速と改善普及に乘出すことゝなつた尙ほこの委託養成は京城では各電話局で地方では郵便局で行ふはず

人夫の喧嘩 命とり

江華署で取調

十日午後一時ごろ京畿道江華郡府內面官廳下里鉈水工事場人夫同里一九李慶種君(二)と同里五六八徐泰錫(二)の兩名はスコップの事から口論、徐が李の下腹部を蹴つたところ翌十一日李がボツクリ死亡したので目下江華署で徐を檢擧取調べ中

警戒網に入る 暮の惡玉一束

十二日夜京城本町署の警戒網にひつかゝつた惡玉一束——金順甚(二)鐵致益(二)黃東煥(二)金光泰(二)の四名のチンピラは十一月末京城櫻井町一ノ三七今田商店で家人の隙に現金二百二十圓を窃取した外府內の內地人住宅門に窃盜を働き、また南提甲(二)は十二月のはじめ水原驛待合室で現金五圓入のハンドバツクを盜み京城に入り込み京城驛や櫻井町、旭町一帶の住宅街を荒し廻り自供しただけでも十件被害三百圓にのぼり、本町二河村方店員車尙南(二)は本町二大塚商店、同カドヤ、森久商店から絹或はジヤンパーを窃取いづれも十二日夜逮捕された

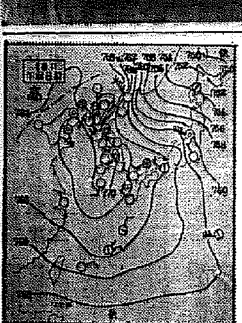

十三日朝の天氣概況

高氣壓は蒙古滿洲と朝鮮とにあつて北支那から滿洲西部にかけて弱い不連續線があります、此爲南滿洲は曇で奉天では小雪が降つて居ますが支那、朝鮮の滿洲北部は快晴、內地も太平洋側は諸所雪模樣が續いて居ます、鮮內の氣溫は昨朝より上つた所も下つた所もあり平年に比べて西側と南部とは六、七度東側は三、四度夫れも低く寒氣は引續いて嚴しう御座います

天氣豫報(14日)

地方	風	天氣
京畿 黃海 忠南北	北西乃至北東の風	始めは晴後には曇で所によると雪がふる
全南 全北	北東乃至南東の風	始めは晴後には曇
慶南 慶北	北乃至東の風	同じ
平南 平北	北西乃至北東の風	大體は曇だが時々雪がふる
咸南 江原	南西乃至北西の風	始めは晴後は曇で所によると雪がふる
咸南北部 咸北	南乃至西の風	同じ

京城溫度(十二日)最高一度七、最低零下十度一、今朝(十三日)六時十一度七、正午零下五度四

京城 三越 御好評につき 我海軍と支那事變展 十五日まで延期仕候

利便に親切 安全で確實 三越の商品券

皮膚泌尿花柳病 醫學博士 渡邊晋 京城黃金町入口 日本生命 診療 十二時半マデ 及ビ夕刊

Tosco スタンダード靴 スタンダード靴株式會社京城出張所 京城府黃金町二丁目・電話本局四四九五

中西テント 京城驛前 中西テント 電本二八四〇番 振替京城二一〇七六

賀川病院 京城府明治町一丁目 電話本局二四二四番 傳染病室 入院隨意 普通病室 及 內科 小兒科 醫學博士 古城憲治

戰線でも盛んに歌はれて居る
東日・大每懸賞當選歌 露營の歌
作詩 藪內喜一郎 作曲 古關裕而
勝つて來るぞと勇ましく 誓つて國を出たからは 手柄立てずに死なれよか 進軍ラッパ聞くたびに 瞼にうかぶ旗の波
中野忠晴 松平晃 伊藤久男 霧島昇 佐々木章 (新興樂譜化)
進軍の歌 作詩 本多信壽 陸軍戸山學校軍樂隊
コロムビアレコード レコード番號二九五三〇 製造發賣元 日本蓄音器商會 株式會社

感冒・肺炎・氣管支炎・扁桃線炎 特効吸入薬 カンピロン
合理的=吸入療法
本品は上圖の如く普通の吸入器で一日數回之を吸入す 病原に直接作用してたんを切りせきを止め前記病疾は勿論喘息百日咳等にも奏効す
家庭用 六百瓦 勞用 千六百瓦 全國藥店にあり 大阪 道修藥學研究所

山道內科 朝鮮神宮表參道 電本二三三三番

問題の二大座談會
「話」新年號の呼物!
★偽善國英國はいよいよその假面を脱いで東洋に向つて手を指しのべて來た!! 白き手袋を脱いだ彼等の毛だらけの黑い手は嘗てインド幾億の民衆の咽喉を締め上げたもの
英國の暴虐壓制を叫ぶ 印度青年志士座談會
に見る陰慘なる惡業の數々に至つては、到底我等アジア人の堪え得るところでない!!
★この暗い東洋の現實に對して、今や光りと希望の聖火は古き蒙古の地にさし初めた!!
獨立の喜びに甦る 蒙古留學生座談會
集ふは成吉思汗の後裔、近代蒙古の代表インテリ達!! 烈々たる民族的希望に愉悅する彼等は口を揃へて「日本よアリガタウ」と叫んでゐる!!
「話」新年號 目下發賣中 特價六十錢

資本減少公告

當會社ハ昭和十二年十二月七日ノ臨時株主總會ニ於テ資本金貳拾萬圓ヲ拾萬圓ニ減資シ全額拂込濟トスルノ件ヲ決議致シ候ニ付異議アル債權者ハ來ル昭和十三年一月十三日迄ニ其旨御申出相成度商法ノ規定ニ依リ此段公告候也

昭和十二年十二月十三日

株式會社 朝鮮海洋社

南京陥落に沸く感激

南瓜に日の丸飜へり　南京豆を撒く珍趣向
旗と灯に色彩る街に萬歳の歡聲滿つ
有史以來の豪華版

【平壤】南京陥落の待ちに待つた喜びの日は遂に來た、我が皇軍の偉業成る日、軍都平壤は戰勝氣分を滿す零下十四度の酷寒にも廿萬府民は燃つて大勝への感激のるつぼと化した——平壤府では十二日を期し廿萬府民は先を爭つて暁の凍土を踏んで平壤神社に參拜、熱と愛國の至誠を披瀝して勇敢なる皇軍の戰勝に感謝し皇軍の武運長久を祈願した、ついで午前十時から社頭で厳かな戰勝奉告祭を執行、官民有志數百名参列し皇軍の赫々たる武威を奉告して式を閉ずれば、府内の官公私立の各學校生徒二萬餘名は堂々と日の丸旗の行進で神社に參拜、この歡聲南京まで届けとばかり萬歳を三唱して折柄朔風の寒氣を衝いて市内行進に移り軍都平壤は戰勝の歡喜と興奮に沸騰した、午後一時學校生徒の旗行列に引續き平壤府主催の府民大祝賀會が公會堂で開かれた、定刻開會國歌合唱についで矢野府尹の力強い戰捷の挨拶があつて南京陥落平壤府民祝賀會の名をもつて上海の松井最高指揮官に感謝の電報を打ち軍都府民の覺悟を示して祝宴に入り一同盃を乾して皇軍の武運長久を祈願し萬歳を三唱して解散した、かくて午後三時頃から各町里の珍趣向をこらした屋台が繰り出し南瓜（南京）をのせた屋台、南京豆を撒く屋台等々縁起のよい屋台がさまざまに假装した府民に引きづられて手拍子も鮮やかに街から街へと豪華な行進をつゞけ六時から祝賀提灯行列を催し府廳前に集合した五十餘町里の参加者は無慮五千に及び當の屋台は灯のお化粧も美しく假装も灯に映へて一段と引き立ち、正に平壤府有史以來の豪華版を繰り展げた

旗と灯の海
祝賀色正に最高潮　全州も感激の爆發

【全州】十二日全州の南京陥落祝賀行事は先づ午前九時寒風を衝いて全州神社前における内鮮官民約五百の奉告祭に始まり、引續き同十時から府内初等學校兒童及女子中等學校生徒等五千餘名に各町有志等の加はる大祝賀旗行列は先づ女子普校庭に集合の上、南京陥落皇軍萬歳を大書せる數十旒の旗を靡かせて道廳から豊南門、大正町通りから本町、各町と日の丸の波長蛇の列をなして守備隊前に至つて解散、それより道會議室における官民祝賀會に臨みこの頃から祝賀氣分は愈上高潮、既に十日夜九時十五分南京陥落を報ずるサイレンの響きと共に祝賀餘興に繰出した町内もあつたことゝて抑へに抑へた感激は爆發せんばかり、絶間無く打揚ぐる煙火の音も賑やかに府尹自ら指揮する地方課員其の他の各官公署思ひ思ひの假装を凝らし、各町内、料理店等今日を晴れの祝賀行進は絢爛と市中を行進、夜に入つては更にも増して華やかに北部からの繰出に加へて府内男子中等學校生三千餘名を中心にして官公署府民總動員の提灯行列は驛前を出て全府を埋めつくす盛況で、これに府民大會の催さるゝありて全州の日一日を完全に皇國萬歳の興獻の坩堝と化した

湯の街も興奮
温陽の祝賀色

【天安】南京陥落の吉報に温陽温泉は市中忽ち國旗を掲げ全く戰勝の色に彼はれ、十一日午前十一時衛戍病院の傷病兵を招待官民集つての集合で心からなる祝賀會を開催し、續いて學校生徒等打ち續く旗行列で市中を大行進、神祠前に行き萬歳三唱裡に解散、午後七時から更に小學校から出發、長蛇の提灯大行列は全市を火の海と化し神祠前で萬歳三唱を合唱して解散した

大擧鶴群の飛翔
輝く歴史的戰勝を祝ふ日に
清州に奇しき瑞兆

【清州】南京陥落の歴史的快報に清州市中は皇軍萬歳の聲と歡喜に湧き返つたがこの輝く戰捷を祝ふ十二日、國火を合圖に官民、各團體、諸學校生徒兒童等數千名は午後一時から神社に参集して厳かな戰捷奉告祭を執行後萬餘の市民が神苑運動場に參集ひして同一時四十分頃から蜿蜒里餘に及ぶ列をなし折柄の朔風を衝して旗行列を擧行、行進終つて同三時半過ぎから道廳前廣場で盛大な祝賀會を開催この時飛行機ならぬ七十餘羽の鶴が會場上空を飛翔して東南方へ去つたがこの戰捷を祝ふが如き奇しき瑞兆の飛來に一同は更に歡呼の聲を放つて會場内は一段と沸騰、かくて同四時半頃散會したが夜は七時から提灯行列を擧行、市中は赤々として映へる提灯の海と化し皇軍萬歳の聲は天地を揺がして盛んな南京陥落祝賀行事は八時半終了した

五萬府民總立ち
光州に展く　戰勝大繪卷

【光州】南京陥落の公報のあつた十一日、光州府では午前六時半初火三發、先づ六萬府民に南京陥落を周知せしめ、十二日午前十時から光州神社で戰捷奉告祭を執行、次いで府内男女中等學校兒童、生徒、鄕軍各分會、愛婦、國婦、各青年團、青訓、消防組、道廳各課職員、銀行、會社その他官民無慮五萬人は二手に分れて蜿蜒長蛇の旗行列を行ひ軍歌を高唱しつゝ日の丸の行進を行ひ正午小學校庭で盛大な祝賀式を開催し一先づ解散、午後七時からは第一面府内二十一ヶ町民、第二面四十一ヶ町民が小學校、光州神社に集合、夜空を焦がす煙火と共にくに趣向を凝らした祝賀假装と提灯行列があり同九時道廳正門前で解散したが、かくて府内は喜びの大賑ひであつた

一足先きに
密陽の祝賀

【密陽】十一日正午南京陥落の報に接するや花火を合圖に午後一時邑民は神社に參拜して戰捷を奉告し樂隊を先頭に大小國旗をかざして行進をなし城を旗の海と化し城内を一巡して東方に向つて萬歳を三唱し午後四時半邑事務所前に整列して解散し更に六時半邑事務所前に繰出し提灯行列を催し大小の提灯高張や意匠を凝らし種々の提灯で樂隊を先頭に街を練り密陽神社に詣で萬歳を三唱して九時半解散し十二日午前十時から邑主催の旗行列午後二時から邑主催の祝賀會を催し夜は更に提灯行列を行ひ空前の歡喜に浸つた

成歡も沸き立つ

【成歡】南京陥落祝賀の成歡では午前十一時から神社前に官民集合賀詞捧呈、續いて旗行列に移つて市中を練り、日清戰役の勇士松崎大尉の碑前に至り意義ある大祝賀會を開催、午後七時には同大尉碑前に集合、提灯行列で全市火の海と化し成歡神祠前に行き皇軍大捷南京陥落祝賀の萬歳を三唱して解散した

赤き心を一筋に
えふたつ灯の海府民の感激
咸興も稀有の賑ひ

【咸興】南京陥落！歴史的快報一度傳はるや、屋内、屋外、老若男女を問はずワッとあがる歡聲、歴史の一頁を飾る感激的なシーンだ、サア祝へや祝へ、準備は既に萬事OKだ、咸興府では十二日午前十一時から咸興神社で戰捷奉告祭を執行、東方を遥拜して萬々歳を高唱、國運隆昌武運長久を祈願し午後一時から旗行列、午後五時から新公會堂で大祝賀會、午後六時から提灯行列と終日戰勝祝賀の興奮と感激を新たにしたが、殊に今回の提灯行列は前々から準備した官民提灯をはじめ意匠を凝らした手製の大行燈數知れず、學生の大群を組頭に各官廳、各團體、各町内のハリキリ方は非常なもので未曾有の大提灯行列隊を編成、咸興驛前から市内隈なく一巡し樂隊に合はせて戰捷歌を歌ふ數萬人の灯の海は赤き心の一筋に燃え立ち全咸興は感激のルツボと化し歡聲は盡きるところを知らなかつた

先づ戰捷奉告祭
晝は旗行列夜は提灯行列
大邱も歡喜の一色

【大邱】待ちに待つた南京陥落を祝する大邱府では十二日午前十時から大邱神社で上瀧知事、小磯軍司令官以下官民多數参列して厳かな戰捷奉告祭を執行し、引續き十一時から神社前に集合した府内各公私立初等學校並に女子中等學校生徒數千名手に手に日の丸の小旗を打ち振りつゝ市内を行進し、午後一時から行はれる慶北道民赤誠の結晶陸軍獻納式と相俟つて同市中は國旗一色に塗り潰された更に六時半から祝賀提灯行進をなし市内はこれら祝賀大行進に火の海、萬歳の聲に滿ちて一大軍國繪卷を繰展げたなほ大邱地方專賣局では一足先きに十一日正午から同分局長以下全職員從業員八百名屋上バルコニーに集合し皇居を遥拜國歌合唱の後局長の南京陥落を祝する訓辭あつて祝賀を催した

日の丸の大行進
全市を埋める灯の大海原
大田も感激に陶醉

【大田】全國民待望の南京陥落の歴史的戰捷氣分溢る四萬大田府民は十二日午前九時三發の煙火が壯大な中空に炸裂せるを合圖に同十時大田神社で府主催の莊厳な戰捷奉告祭を執行、次いで學校生徒兒童、各團體、官民の大旗行列は蜿蜒十餘町に亙り大隊、道廳、府廳前で萬歳を唱へながら全市を練り廻り驛前で解散、午後零時半から野口府尹の挨拶で乾盃を擧げ、小學校庭で盛大な祝賀會を催し、知事の發聲で萬歳を奉唱した、斯くて午後六時半煙火を合圖に驛前に集合した府民一萬の提灯行列は樂隊、ラッパを先導に全市を練り歩いて夜の街を灯の海と化し驛所にあがる歡呼の聲に全市戰捷氣分漲り再び驛前廣場で東天を拜しつゝ國歌を合唱し森知事の發聲で天皇陛下萬歳を高らかに三唱し、こゝに盛大な提灯行列も極めて盛大に解散した

海に街に
祝一色
感激の旋風　群山も爆發

【群山】南京陥落大祝賀の十二日米の港群山は港の隅々から街の裏路地に至るまで祝皇軍陥落の都南京陥落の喜びに湧り萬歳氣分でごつた返した、午前十時二十分から公園下廣場で厳かに戰捷奉告祭は執り行はれ引續き旗行列が行はれた、空には地上の歡呼に應へて間斷なく花火が打揚げられ、港には碇泊中の各船舶は滿船飾を施してこの歴史的盛況を祝福、市街は各戸に國旗を掲揚し奉祝提灯を吊した恰も年末大賣出しの景氣と相俟つて繁華街の雜踏は勿論のこと、場末に至るまで祝一色に塗潰され五萬府民擧つて戰捷祝賀の熱狂的旋風に捲込まれた、假装行列が通る、はやし屋台が出る、戰車、タンクが走るなど、歡聲は暮色の迫ると共に高潮、午後五時からは二萬人の提灯行列が電飾に輝く街路を練り歩き全市は文字通り火の海と化し南京陥落萬歳の歡呼の聲は感激の嵐となつて港都の夜は壯烈的軍國調に更けて行つた

全市に滿つ
感激の萬歳
晝は旗行列、夜は提灯行列
海州空前の大盛觀

【海州】南京城は遂に陥落した、待ちに待つた海州六萬市民は十二日午後一時海州神社に集合し先づ南京入城の奉告祭を執行、終つて直ちに公設運動場に海州在住の官公署職員、鄕軍、防護團、國婦、愛婦、各學校、其他各團體並に一般市民數萬は蝟集して旗行列に移り蜿蜒長蛇の列を作つて海州全市を隈なく練り廻り、午後四時道廳前に行列の大群が落ち合ひ此處で皇軍戰勝歌を齊唱し美座知事の發聲で萬歳を三唱して解散、午後四時からは官民有志は更に武徳殿前廣場に集合の上盛大な南京入城祝賀式を催しお互ひ祝盃を交はしつゝ皇軍萬歳を高唱し更に同六時からは海州小學校に旗行列同樣官公署、各學校、各團體並一般市民參列の上提灯行列に移り全市を火の海と化して祝賀提灯行列を行ひ續けに戰勝歌と萬歳を高唱しつゝ全市を練り廻り日の丸國旗と祝賀提灯で埋盡し空前の盛況裡にめでたい南京入城祝賀デーを送つた

萬歳の聲全市を搖がす

【開城】府主催南京陥落大祝賀を報ずる煙火は朝來數千發打ち揚げられ、午前十時神社大前に戰捷奉告祭を執行、皇國臣民の誓詞を齊唱した後、折柄の寒風を冒し國旗を先頭に各種團體學生等數千名はそれぞれ樂隊を先頭に全市に亙り蜿蜒長蛇の旗行列を行ひ、再び神社に集合、萬歳を三唱解散、一方正午から商工會議所主催で滿月公普校々庭に大祝賀會を開き、數百名の官民出席、萬歳を高唱して散會

二萬の府民繰り出し
感激の提灯行列
晝は全市を旗に色彩り
釜山も開港以來の大祝賀

【釜山】皇國の戰捷、南京陥落を祝ふ十二日の釜山は早朝より打ち揚げる煙花で祝賀氣分を煽り午前十時龍頭山神社で道府主催の戰捷奉告祭を執行し十一時から第一小學校庭で官民有志二千餘名によつて盛大な祝賀會、午後一時からは府主催の旗行列を催し在鄕軍人會、國防義會、愛婦、國婦、青聯並に各學校生徒、各團體一萬三千名は前廣場に參集し一分間戰死傷者に感謝の黙禱を捧げて行動を起し大橋通りより辨天町道路に沿うて富民町に出で道廳前で萬歳を三唱して行進を續け龍頭山神社前廣場に至つて解散し、ついで同夜は實に二萬の府民によつて空を焦く提灯行列を催し六時半鼓隊の後進を續して各團體の樂隊、ラッパの壯快なる奏樂裡に一大感激の行進繪卷を展開しかくて九時半釜山始つて以來未曾有の盛觀に意義ある祝賀を閉ぢた

萬歳の爆發
統營も沸く

【統營】十日深夜本社特電の南京各城門占據の報に期せずして全邑内は萬歳の聲に埋つてしまつた、越えて十一日正午遂に陥落の公報が傳はるや路行く人の足並みも活氣を呈し十二日午前十時戰捷祝賀會を市民に報ずる三發の煙花を合圖に待ちかまへてゐた各團體、各學校生徒、官公署、一般邑民數千人は統營神社に参集しけふを晴れの戰捷奉告祭を執行、引續き旗行列と色絵舞團に於ける祝賀立食會があり夜は提灯行列の長蛇は天地も裂けよと萬歳を連呼しつゝ邑内を練り廻つた

寫眞說明　平壤學生の旗行列（向つて上左）釜山の大祝賀會（同右）大田の提灯行列（下向つて左）平壤の提灯假装行列（同右）

慶南辭令

小訓（彌助校長）竹内佐忠次　任普訓、成明普校長
小訓（鎭坪）東　任普訓、彌助小學校長を命ず　岡
任衛生業技手、濟山林課勤務を命ず

傑作盤揃ひ　キングレコード

正月新譜發賣

時局下いよ〳〵大躍進、大賣行の「キング」！
何は措いても蓄音器屋さんでお聽き下さい

A37

愛國歌　日の國の歌
愛國歌　進め日本
流行歌　青空音頭
流行歌　肩を叩いて
流行歌　雪中進軍　林伊佐緒
流行歌　陣中日記　塩まさる
流行歌　霧の上海　松島詩子
國境の悲歌　樋口靜雄
流行歌　軍刀ぶし　三門順子
占領ぶし　樋口靜雄
現代の英雄　塩まさる
洋子の歌　松島詩子
曉は遠けれど　静田錦波
假名屋小梅　竹本土佐太夫
壺坂靈驗記

軍歌　日の丸の歌
せんさうごっこ
お正月さん
兵隊さん
のらくろ部隊長

愛國新民謠
戰地から故鄕から
進軍ヲ一歩
軍國子守唄
あゝ我が戰友　近衛八郎
（1.65）

浪花節
軍國の遺兒　宮川左近
山内中尉の母　玉川勝太郎
彦左盥乘り　日吉川秋水
金看板の甚九郎　港家小柳丸
（2.20 各組枚二）

八景
砂　觀世喜之
根曳の松　富崎春昇
戰線報告　井口靜波
正氣歌
博多どんたく
熊本甚句
支那そば屋
軍國都々逸
軍國米山甚句
新ラッパ節
新青島節
大漁節
商賣讀本
獅子

キングの洋樂（日本テレフンケンレコード）

歌劇「マリタナ」序曲
歌劇「ラ・ジョコンダ」時の舞
エリザベートの祈り
ラールゴ
乙女の
組曲「胡桃割人形」
セレナーデ
四重奏曲
行進曲「ソンムの激戰」
トロンボーンの唄
チップ・トップ・ハーモニカ
バーデンワイル行進曲
マリネラ
一週に三日休めたら
メリーウィドウ
カウボーイの別れ
鶯は上海へ

日本一吹込のよいレコード　キングレコード
KING

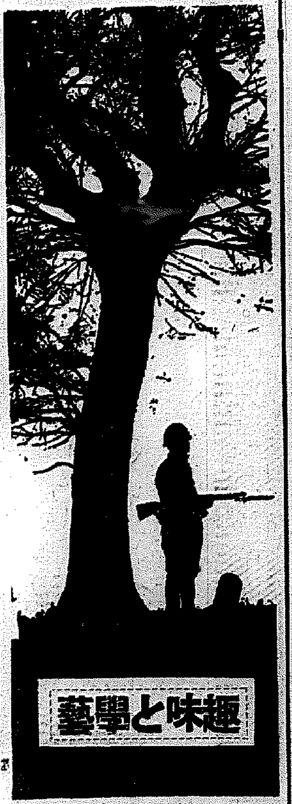

來年は月蝕が二度

釜山では皆既食が見ゆる

日蝕は十一月末の夜明けに京城で一厘

もう正月は近い、そこで明年の暦について、天界の模様をたづねて見よう

一月　小寒六日、大寒二十一日
二月　節分三日、立春四日
三月　彼岸十八日、春分廿一日
五月　八十八夜二日、立夏六日
　月蝕十四日
六月　入梅十一日、夏至廿二日
七月　半夏生二日、小暑八日、
　土用二十日、大暑廿三日
八月　立秋八日
九月　二百十日一日、彼岸二十一日、秋分二十四日
十一月　立冬、月蝕八日、日蝕二十二日
十二月　冬至二十二日

×　×　×

來年は月蝕が二回日蝕が一回ある

五月十四日の月蝕各地の觀測を擧げて見れば

釜山午後七時二十分九、帶食分一分四厘、那覇七時八分七、帶食分三分一厘、長崎七時十二分二、帶食分二分六厘、高知六時五八分八、帶食分四分四厘、京都六時五十二分七、帶食分五分二厘、金澤六時五十二分四、帶食分五分三厘、東京六時三十七分五、帶食分七分一厘、仙台六時三十八分九、帶食分七分札幌六時四十九分六、帶食分五分六厘、大泉六時五十四分六、帶食分五分、何れも復円七時三十分七である

×　×　×

十一月八日の月蝕の各地に於る狀況を擧げて見れば次の通りである

初虧の時間京城同五時四十分、八、釜山、那覇、長崎、高知同樣であつて、蝕既は台北に於ては午前五時四十五分、京城同六時四十五分、釜山、那覇、長崎、高知同樣であるまた、京都、金澤、東京、仙台、札幌、大泊に於ける初虧は午前五時四十分である、皆既蝕の見られるのは、台北、京北、釜山であつて、那覇九分七厘、長崎九分九厘の蝕である

×　×　×

十一月二十二日の日蝕については左の通り

初虧京城午前七時十分、京都七時十一分、金澤七時二分、東京七時一分、仙台六時五十三分六、札幌六時四十七分・一、大泊六時四十五分・一

蝕分は京城一厘、前記の地名順に漸次増して大泊三分五厘。この日蝕は太平洋上では見事に見られ、內地では以上の程度である

太陽仲間でみれば 我等の太陽は弱虫

太陽を同じ大さの他の天體と較べると、吾々の太陽は光度に關する限り弱いものだといふことを最近ハーヴァド大學の研究結果が示した。現在の太陽はその大さからすれば十分ノ七の發光しかしてゐないといふことである

素人用の飛行機

自動車の裝置と同じやうに操縦出來る時速百二十哩の『安全飛行機』がアメリカでアマチュア飛行士のために作られた、ガソリンは自動車と同じく足でふむアクセル（加速機）でエンジンに供給され舵輪が飛行機を廻したり又上下させる樣になつてゐる

×　×

一對の舵輪の外にも一つ機體の鼻の先に着陸用の車輪があるがこれは慣れない人が着陸の際、機體をもんどりうたせないためのもので、素人用に親切に出來てゐて至極安全に飛行を樂しめるといふ

レンズで捉へる冬のスケッチ

科學的細心が肝要

驚に見る冬の前奏、霜柱の行列、居間の窓からも冬の聲は間近に聞きわけられる。輪けさとまた慌だしい師走氣分の交錯

□　□

カメラは冬の聲を捉へ、冬の姿を捉へ、戰線にある知己に贈る銃後の光景を傳へるもカメラマンの師走の仕事であらう

□　□

カメラの性能上の飛躍的な前進に加へて、近時の異常な感光材料の進歩は『暗い光線』と『冷い水温』との脅威の下に從來とかく擬はなかつた冬期のカメラ・マン諸子に、此の時期に於ても大なる收穫を充分約束する域にまでなつてゐる、機械と材料を生かして驅使し、目前に群る豐富な題材を逐く捉へる意義の下に、今月も元氣で諸氏の活躍を期待する

□　□

さて、カメラはそこから何を拾ふ？先づ街で拾ふスケッチの種——歳の暮れが押つまるとともに歳暮師走の種々相、迎春の準備、賑やかな歳末賣出し——市中の裝飾は益々豐富になる、種々な歳の風景、店の店頭に溢れる新春號の洪水、羽子板市、歳の市、更に松飾りを賣る店——繪を背景に浮び上る伊勢海老の赤の美しさ——その他、そこら中のものが悉くカメラを迎へるやうな氣がする

□　□

野に出れば、朝の霜、寥々とした立木——どこまでも續く冬枯れの野邊——沈む夕陽と共にカメラに收めて、その蕭宿いた氣分を引伸した繪の上に味ふのも、また、カメラを持つ者の喜び

□　□

待ちあぐんだ冬休み——期待に滿ちた汽車の旅、たどり着いた山の出湯、起きて見て驚く朝の雪、鷄鳴、お湯に浸り、カメラに浸る——カメラ・マンの極樂境、久振りで訪れる山里の團邊、物音一つしない夜の靜けさ——簡單で安價なフラッシュ裝置を用ひて、或はされてゐる和やかな談笑を讀取れるやうな繪を作ることが出來る

□　□

心をこめた作品であれば、これらはすべて前線への何よりの贈物の一つである、愛する妻子、父母、知己を遠く故國に殘して日夜祖國の守りとして身を挺してゐる將士の年始の挨拶に添へた家人、知友よりの繪による便りに戰線の寒夜に想ひを遠く故鄕に馳せることであらう

□　□

冬期の寫眞の成功の祕訣として敢へておすゝめするのは、第一に優秀な性能を持つ感光材料を選ぶことである。その輸入が著しい制限の下にある現下の狀勢では我々は舶來品に多く期待を持てない、幸ひに國產品の中に充分滿足に使用出來るものを見出すことが出來る

第二に自己のカメラの性能を完全に知り、それを極限にまで自由に驅使することである

□

第三に處理の際、温度に注意し、現像液、定着液、出來れば水洗ひの際にもカメラ・マンはカメラを持つと同時に寒暖計を持つ必要がある——これを常に出來るだけ攝氏十八度（華氏六十五度）に保つことである、汲みたての井戸水はかなりの條件を滿足させる、もしこれが現像液その他の性能を損ふやうな物質を含んでゐなければ——處方を正確に守ることは勿論である、常にいはれるやうに、カメラマンは藝術家であると同時に科學者でなければならない

細心の注意と、綿密な操作とが決心の作品を得る唯一の手段であることを忘れないために申添へておかう

心配苦勞は癌の種 男對女は十對一

シカゴはヘインリツヒ・ネヒエス博士が最近の米國胃腸內科學總會の分會で報告した所によると心配苦勞は消化器癌の原因となる相である

博士の說によるとこの種の胃及び十二指腸の癌は金持と貧乏人とを問はず始終緊張してゐる人に見受けられる、金持はその生命のために、失業者はその職のために氣苦勞が絶えないからである、神經的な職業に從事してゐる者の間では自動車の運轉手の罹病率が斷然多い

女は男よりも消化器癌が少く其の割合は十對一位である、しかしこれは苦勞の度が足りないためではなく、女の身體には何か癌の出來難い別な事情があるものと思はれると

月給六十萬圓 柊林のとり頭

一體米國の人氣俳優はどの位の給金を貰つてゐるか、最近の調べによるとウイリアム・ポウエルが一週三萬五千弗で斷然他を壓してゐる、つひ先頃まではコンスタンス・ベネット孃が邦貨約十四萬五千圓で月にすれば六十萬圓近くの給金になる

農業の發端は死體

米國シアナミッド會社副社長ウオルター・S・ランデス博士の說によると農業は元來人間の死體から始まつたものだといふ、太古に墓場に撒られた花や果實が種子を落し死體を埋めるために掘り返した軟土の上で且つ死體から養分を吸收して素晴らしく成育するのを見て古代人は、はじめて耕作、施肥といふことを發見したものである

不連續線

ネクタイ

この頃、手で編んだネクタイが流行する。ホームスパンに似て、また、ちよつと違つた味もあり、なかなかよいものである。

しかし、あれも色の配合といふことゝ、あまり固く編まないといふことが大切で、折角せつせと編んだのに、さて、編みあがつたのを見ると、色が汚なかつたり、また、キチッと緊きしまつた感じが殘つたりする場合がある。

『編んであげませうか』

誰か、さういつてくれる女性はないだらうか。

私は、それをもらつたら、彼女が私の首にまつはりついてゐる氣持ちを、いつまでも滿喫することが出來て、どんなに幸福だらうと考へたりする。

『奧さんだつたら？』

冗談ぢやない。これは女房には內證だが、そんな女房に首根ッこを締めつけられてゐるやうな錯感なんて御免蒙る。

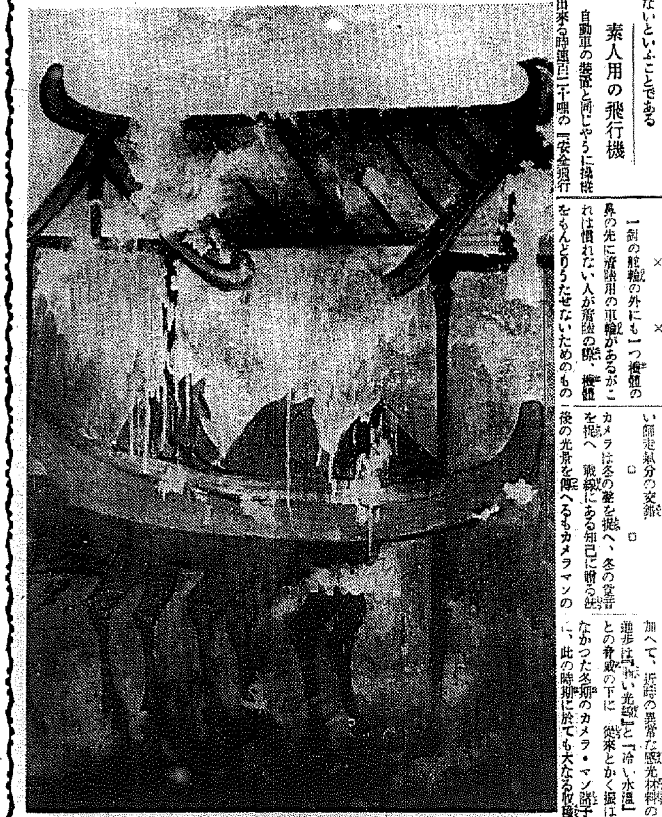

朝鮮陶磁器漫筆【6】

在京都　楢崎鐵香

辰砂の物では、李王家博物館藏品で、有名な鳳凰の繪等は立派な物で、彼の如く單純に容易に彩致で大空を飛翔らす鳥を繪付したものは、他に例が稀いであらう。蓮華の花や、牡丹の花の一片に、深紅に集められた、辰砂の用ひかたの要を得たことや、繪付としては貴いであると云へる。

鐵砂で繪付したものは、輔氣に滿者にかいたものが多く、石皿を思はず懷想もなつかしい。

染付山水、草花、龍魚、鹿、虎等描かれて、これ等の染付物は李朝中期から、近世にかけて、李朝染付の妙味を滿喫さしてくれる。

染付物は今更、私が說明を要するまでもなく、淺川氏以來、專門家が遺憾なく紹介し盡してゐるから省略を願き、李朝磁器に現はれた外形を問題にしたい。

李朝磁器の美は形の美である。

李朝の繪の美は、偉大にして悠然と迫らざる大きさであると思ふ。之ほどの大膽な大きさは支那には辦家には理解し得ないアウトラインの美である。名器は如何なる形の物でも、大きく見えると云ふ、眞理に叶つてゐる。

扨、茶器に使用された茶碗等を一寸調べて見るに、高橋箒庵翁が、撰集された『大正名器鑑』に於ては、其內に、所載されたる名物茶碗の總數四百三十九點中に支那物五十九點、日本物百五十點、朝鮮物二百三十四點の割合で、斷然朝鮮物がリードしてゐることがわかる。そして支那に於ては、南宋及宋代の物を使用してをり、朝鮮のものは、李朝初物で文祿役後に將來された物で、日本の物は主として樂燒及び其他の國燒である、面白い取り組ではないか、此の點を深く檢討す可きではないか。

茶人は、これ等の朝鮮の高麗茶碗、李朝初期の種々茶碗等に『井戸』例へば金池院井戸、喜左衞門井戸、紅井井戸等の名を附してゐる。外に古井戸、青井戸、井戸脇等と井戸に類似したものを識と稱したりしてゐる。

井戸茶碗は、文祿の役に際し、井戸覺弘と云ふ人が將來したゝめ名づけられ『寬政重修諸家譜』に記載されてゐる。一方元龜天正頃の武將達はこの井戸茶碗を所有することを誇りとしたさうで、柴田勝家所持の柴田井戸、細川三齋所持の細川井戸、松永久秀所持の松永井戸、福島正則所持の福島井戸等數點現存してゐるさうである。井戸茶碗は何と云つても茶碗中の王樣で、柴田井戸は先年大阪藤田家の入札で十三萬圓であり、又水戸家入札の老將井戸は九萬一千餘圓であつたなど實に驚く可きものである。

近來將來される發掘品中でも此に類似した物があり、自分も一つ所持してゐる。

井戸の如く高麗までに稀のかゝつてゐる陶器は李朝物では稀く古いものであると云はれてゐる。

【割高臺】と云ふ茶碗は、茶碗の臺が四つに割つてある爲の名で、之は元來茶碗を重ねて荷造りする時に繩をかけるための用意で、雜器として取り扱はれたものであらうが、茶人仲間では、其の無造作の華火を賞美してとても珍重されたもので、先に挿話として記入した酒井家傳來の割高臺は、大正十二年の同家入札に於て五萬一千餘圓の高値で賣られてゐるが米一萬俵よりは大分安い樣である

新刊紹介

▲京城雜筆（十二月號）四十五錢　京城御成町一五四、京城雜筆社
▲投資時代（十一月號）卅錢、東京市澁谷區西ケ原町一八六、投資社
▲同盟旬報（十九號）東京市京橋區銀座西八丁目九、同盟通信社出版
▲絕對安眠法（武見隆三郎著）一圓六十錢、東京市麴町區丸ノ內二丁目丸ノ內ビルディング五八八區中央公論社
▲改造（臨時增刊）南方支那號『對日の策謀地香港より』『支那は嗤ぐ』『背後の英國を衝く』『江浙戰線』『第八路軍の全貌』『南安談叢』小說村山（八十錢、東京・芝・新橋、改造社）
▲司法協會雜誌（十二月號）四十一錢、京城・西大門高等法院、司法協會
▲文化農報（十二月號）二十錢、東京・芝・田村町一、文化農報社
▲朝鮮氣象月報（九月號）二十五錢、仁川山根町觀測所
▲兵遊（十二月號）三十錢、東京・神田・一ツ橋二ノ三、全國無盡集會所
▲農林（十二月號）三十錢、長野縣上田市常田町、農林雜誌社
▲朝鮮と建築（十一月號）七十五錢、京城黃金町日生ビル、朝鮮建築會
▲漁村（十二月號）十八錢、東京・赤坂溜池一、大日本水產會
▲海防（十二月號）二十錢、東京・麴町・日比谷、海防義會
▲旅行とサービス（十二月號）十五錢、東京・泥橋・百人町三ノ二七九、旅行とサービス社
▲資益農業（十二月號）二十錢、東京・神田・三崎町二、資益農業協會
▲電氣之友（十二月號）四十錢、東京・早稻田鶴卷町、電氣之友社
▲乳牛タイムス（十二月號）五十錢、東京・世田谷・世田谷一ノ九六七、乳牛タイムス社
▲石島（十二月號）四十錢、東京目黑・碑文谷一ノ一二〇七、石島社
▲むさしの（十二月號）十二錢、東京・杉並・高圓寺七ノ九四〇、武藏野川柳會
▲日本兒童文化（十二月號）五錢、東京・麴町・內幸町大阪ビル新館日本兒童文化協會
▲財政經濟時報（十二月號）四十錢、東京・日本橋・吳服橋二、財政經濟時報社
▲心之友（十二月號）十五錢、京城青葉町一ノ八九、心之友社
▲女醫界（十二月號）豫約、東京・麴町・飯田町一、至誠會
▲間島經濟事情、一圓、間島省龍井街、東滿經濟研究所
▲京城商工經濟月報（十一月號）五十錢、京城長谷川町商工會議所
▲日滿經濟（十二月號）三十錢、東京・麴町・內幸町一、日滿經濟社

今晩のラヂオ

六時お話と劇（大）大阪國史劇研究會▲六時二五分講演（東）土肥慶藏▲七時三〇分講演（東）遊藏健一▲八時零曲『冬の曲』（東）木川文子▲八時一〇分寄合劇『二谷嫩軍記』中村吉右衞門外

滿洲最古の藝術品 一千六百年前の壁畫

民政部國立博物館及び日滿文化協會にて一昨年以來發掘調査を行ひつゝあつた通化省輯安縣の高句麗前期王朝の壁畫墳中本年度新に發見した滿洲最古の藝術品壁畫は在奉天の松永畫伯が現地に於て二ケ月間の努力を拂つた結果實物大二十三枚の模寫が完成され本月二日民政部總務司に納入され目下部內にて民政部內の人々の展覽に供してゐるが同壁畫は約一千六百年以前の高句麗最盛期のもので同時代の騎馬武人儀式の圖等であり前回發掘せる分同樣滿洲古代史上貴重なる資料として學界はじめ關係各方面の注視の的となつてゐる（寫眞は世に出た一千六百年前の壁畫）

アベック・ドライヴ 御用心が第一です

米國デトロイト州の整形外科醫クレーヤー・L・ニトレイス博士の報告によると自動車事故で怪我をする者は、運轉者の隣りに坐つて居る人に一番多いさうである、これは運轉者はハンドルを握つて居るので衝突等の震動にも身體を支へることが出來るが、隣に坐つて居る者は、手ぶらで居るので震動を受けると直に額を前方に打ちつけるからで、運轉臺の前方には把手だの、色々な計器だのが突出して居るものが多いので、これで顏面を負傷する婦人が非常に多いといふ

大阪市東區安土町二丁目堺筋
東京・大阪　株式會社　佐々木營業部
Renown

性の不滿
リバイタルの原因療法
早老、性〇減退、神經衰弱のため
精力減退—生〇器衰弱—疲勞感—倦怠感—精神力衰退—陰〇—遺〇—夢〇—早〇—老衰感。等不〇症のため
非常に暗き家庭で幸福を知らざる御婦人！
動脈硬化、高血壓のため
頭重—頭痛—不眠—肩こり—耳鳴り—目暈—動悸—息切—便秘—指先しびれ—舌もつれ—視力減退—精力減退—根氣缺乏等を自覺せる方は一日も早やくリバイタル療法により不滿を滿し安心せられよ！
以上の諸病状のため、少しでも自己の性〇衰退を自覺し、又は嘗ての亢進を知つた時、直ちに最適の治療法を講じないで置くと、發く手の下し樣のない性的衰弱又は半身不隨、中風、腦溢血となる從來の治療法は單に性器の一時的興奮を目的としてゐたが、リバイタルは之れ等の缺陥を補正し、全般的機能恢復と若返りに依り其の目的を達成せしむる樣、特に研究、創製されたホルモン綜合補精強壯藥であるから、性的不滿の方や高血壓、動脈硬化に悩める方に特に推奨する所以であります、以上の諸症で御困りの方はリバイタルで一日も早く其の目的を遂げ、明朗な健康體に復し人生最大の幸福を御迎へ下さい。詳しき說明書と治驗例は無代で進呈致します。
京都市右京山ノ內通町　京大藥研舍

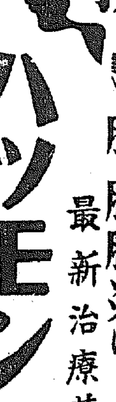
結核
肋・腹膜炎に
最新治療藥
ハツモンコメット
活性酵素注射劑
活性酵素及特殊の非病原菌を基礎として創製されたる本劑が結核治療及豫防等に飛躍的に奏効する事は實驗諸大家の賞讃せらるゝ所、未試各位の御實驗を熱望す
適應症　肺結核、肺浸潤、肺尖加答兒、肋膜炎、腹膜炎、腸結核、淋巴腺炎、眼結核、膀胱結核其他諸種の結核性疾患等。殊に初期結核、小兒腺病體質、一般虛弱體質、便祕潰瘍、膀胱結核榮養及食慾の增進等に對し卓越せる効果あり。
包裝　皮下用　〇・五cc　一・〇cc　二・〇cc　靜脈用　五・〇cc　一〇・〇cc　各一〇管入、三〇管入アリ
（文獻御希望の方は新聞名御記入御申込を乞ふ）
大阪市今橋二丁目　株式會社　黑田藥品商會　支店　東京市本町三丁目

美と魅力の近代化粧料
タンゴドーラン
全國百貨店化粧品店藥店ニアリ
溫い榮養
お肌の荒れ易い冬艶々しい柔肌を保つ事はお肌の御手入れの如何によるのです。皮下細胞の旺盛なる新陳代謝はお肌を若返らし小ジワ荒肌を豫防してくれるのです。
瞬間化粧料
タンゴドーランは白粉とクリームと化粧水の三美肌素綜合の科學製品で豐かな榮養は直接皮下に浸透し皮下組織を根本から立てなほしお肌を見る見る艶やかな柔肌とし寒風期には是非必要の若肌の護りです。

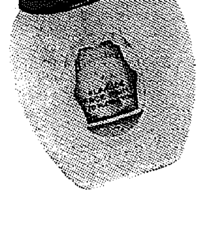

魅力に輝く
健康の若肌
柔肌を寒風から護る榮養の
自然美化料
滿島メール本舗　株式會社　予野賢之助商會　東京・大阪

國定忠次（くにさだちうじ）

（139）　長谷川伸作　岩田專太郎畫

提灯攻め（四）

誓參寺の本堂では今、形物小助の式の最中である。內藏様が遅くなつて、やがて降り出しさうに陰氣である。

さつきから境内の一隅で、油斷のなかつた、と、見せかけた旅稼ぎの蝋賣男が、檀紙の輩をうしろに、境内を出て行つた、と。文藏が、

「寄久や、寄久松。今のあいつの後をつけろ」

「へい。友公、一緒にこい」

寄久松は末席仲間のうちでは、將來のある若者の一人である。友公をつれて行つたのは、中間報告をやる心算だ。

本堂には忠次がきちンと紋付袴で坐つてゐる、その背後に、身內の主な者は殆ど列なつてゐる。が、探索の淺藏、それに駒取と呼ばれてゐる以前は江戸の巾着切、さういつた者が數人かゐない。

時が次第に經つて、和尚の讀む經が、薄暗さを加へてきた午後を一層、陰氣にしてゐる頃、寄久松が引返させた友公が、本堂の階段下へきて、

「文藏さん、ちよいとどうぞ——」

「文藏さん。あの蝋賣は聞の原の方へ行きました。途中ではだれとも口もきかねえし、合圖をした様子もありません」

と、告げた。文藏が、

「さうして寄久松は？」

「見え隠れに行ける處まで行くといつて居ました」

「一人でか」

「途中で綿吉に會つたんで、連れて行きました」

氣の利いてゐる寄久松は、中間報告をする者を忘れてゐない。

又、時が經つて小助の理解とたり、風さへ時どき吹いて、どことなく荒んでみえてきた。

一服の土をみんなが早補にかけてゐるとき寄久松が、綿吉をつれて引返してきて、

「文藏さん。上植木の鯉沼の近くの森に、玉村方の奴等がぼツぼツ集まつてゐます、私の見ただけで十五六人ゐますから、倍と思つて廿人だと思つて引返してきました」

文藏がその報告を忠次に取次ぐと忠次は

「さうか。ご苦勞だつた」

と、ニタと笑つた。

京藏兄弟の討込みはけふの夜半に相違ない。それなら、此方から押出して、上植木より手前の帯上あたりで、敵を呼び出し、一舉に勝敗をつけてやらう、さうすれば、この國定の匪氣に掛ける迷惑がなくなる、と忠次は大體の策戰を極めたのである。

その晩、忠次をはじめ二人三人と、人目を忍んで國定を出た。みんな賭流しで喧嘩仕度をしてゐない。

風に吹払はれて雨雲は逸れて無い。月が出たが明るくない。

國定方は文藏、淺藏、飛燕その他で十五人。帯上の原に着くと、忠次は、逆さ肽を淺藏に持たせ鯉沼へやつた。鯉沼に玉村方が陣取つてゐることは、帯上、植木に近い八寸村の者の知らせで判つてゐた。

淺藏は寄久松を連れて鄰地へ行き、間もなく返してきた。忠次が

「淺藏、どうした？」

「見張りが立つてゐましたが、俺達を見ると驚いて駈出しやがつた、さうすると入れ代つて樽屋の仙左衛門が出てきましたから、手紙を渡してやつた處、野郎め、眼を丸くして口が顫くきけませんでした、餘ッ程、驚いたとみえます」

「口上の方の返答はどうだ？」

「國定から忠次が身內を率ゐてお出迎へに出て居ります。場所は帯上の原ッぱ。時刻は遠からぬ暮上の原ッぱ。ご返辭は今すぐ承りますといひますと、野郎め、さすが度胸を据ゑ直しやがつて、暫時お控へをといつて引込みましたが、間もなく、京藏が、身內のものに四方を取卷かせおよそ廿人ばかりで出てきました」

「お前のすぐ前へか」

「いいえ、廿間ぐらゐ離れてです。樽屋が返辭に來ました。お出迎へとは、ご苦勞様、それではお言葉の通り伺ひますといひました」

「さうだつたか」

忠次は誰にもう勝つたも同じだと思つた。

眞によく効く 風熱さまし
元祖竹村 トンプク
しんによくきく熱さまし
竹村製劑所

一錠 シオン アスピリン
全國藥店にあり
感冒 頭痛 神經痛

お子様が良くなる 育て方 繪本で養成
『國防社の繪本』

病むに 全治水
たむし いんきんたむし ●水むし ●はたけ
其他一般皮膚病の妙藥
價 二十錢 三十錢 五十錢 全國藥店にあり
尾澤商店

※歳末贈答品內地無賃輸送※
扇印 リンゴ
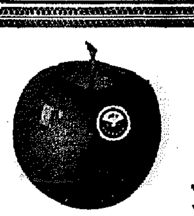
內地何處でも御屆けしての値段
正三貫箱 四、一〇
正四貫箱 四、八〇
乞至急御申込
栽培面積 200町歩
年產額 50万貫
申込所 京城 京城驛前 扇印支店 電本五三七四番
木浦 木浦青物市場
群山 藤戸商店
江景 藤戸本店
裡里 山野商店
大田 中村德商店
鳥致院 中野商店
新義州 日滿物產會社
羅南 西村食料品店
江界 日滿物產會社
羅津 日滿物產會社
雄基 日滿物產會社
圖們 日滿物產會社
牡丹江 日滿物產會社
麗水 立川商店
黃海道黃州 合資會社 黃州果樹園（一秀玻種）

京城府黃金町三丁目永樂町通り
本田病院
內科 小兒科 レントゲン科
院長 醫學博士 本田建義
院長ノ往診ハ可成午前中ニ御申込ミヲ願ヒマス
入院隨意

のむならノーシン！頭痛は苦痛だ

總督府認可 京城第一自動車學校

半島の灘 馬山清酒
朝乃灘 井手酒造場
大典正宗 石橋酒造場
寒牡丹 原田酒造場
濱鶴 濱田酒造場
雞林 西田酒造場
大正櫻 清水酒造場
月乃浦 松本酒造場
艶綠 村崎酒造場
櫻正吉 山邑酒造會社馬山工場
彌生 遠藤酒造場
松乃色 三好酒造場
平正宗 平井酒造場
（イロハ順）

セキドメ ボンボン
ノドの用心 セキの用心

タバコのみの 歯磨スモカ
木に竹は接げぬ！
莨のみには―莨のみの歯磨

壽屋化粧品 藥店にあり 定價十五錢　910

京城府明治町一丁目（本町明治屋横上り入）
中島病院 內科 小兒科
院主 中島貞信
入院隨意
電話本局三七八番

年賦定期貸付 普通銀行業務
日本銀行代理店 日本勸業銀行代理店 朝鮮貯蓄銀行代理店
京城南大門通二丁目百四十番地ノ一
株式會社 朝鮮殖產銀行
頭取 林繁藏
資本金參千萬圓
全鮮各地に支店派出所六十四ケ所並に內地大阪に支店あり

養鶏及家畜飼料
京城府古市町 電話本局五四二番
澤浦精米所飼料部

塩野製品
痔 痔 痔 痔
痛い苦しい痔の治療と豫防は、先づ便通の調整から……
下劑は ラキサトール 錠
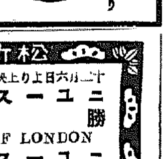
ところ良き軟便を促す
全國藥店にあり

こゝの名品に
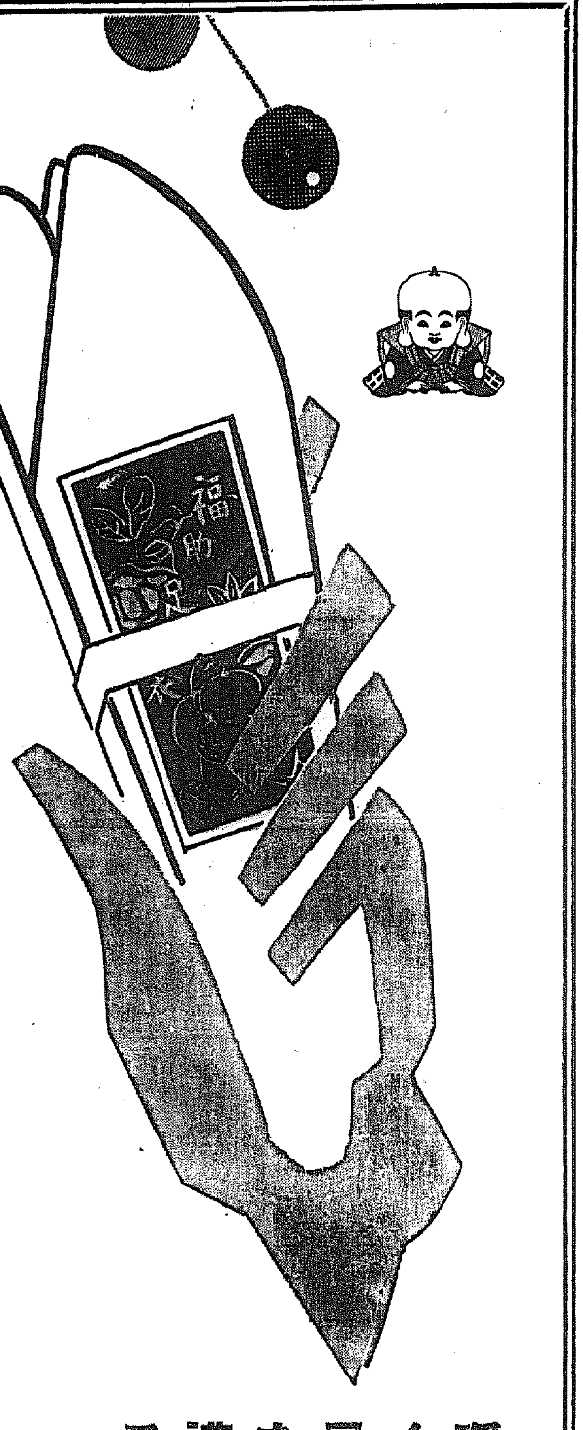
決めて下さい
御相談ぬきでお買上を
願へます實用品の一つ
形ち優れて寒さを防ぐ
一等品をぜひ御用意！
暖く足を護る
福助足袋

京龍館
十三日—十五日三日間
一 肉彈總攻擊
二 歌ふ鬪牛（大京 卷の殿）
三 朝日ニユース 事變
四 お孃さん
一回	二回	三回
	2,40	6,40
12,00	3,55	7,55
1,05	5,00	9,00
1,20	5,15	9,15

黃金座
十日より四日間
江川宇禮雄 主演 男のまごころ
支那事變速報
海の巨人
一回	二回	三回
11,30	2,45	6,30
12,50	4,05	7,50
1,10	4,25	8,20
大人 學生 小人

ワカケキ（若草）
十二月十日より
雷 月を消しましよ
觀 爺
大毎 大朝 支那事變ニユース
ブラウンの誕生日
一回	二回	三回
	2,15	6,35
11,20	3,35	7,55
12,56	4,50	9,10
12,55	6,10	9,30

明治座 松竹キネマ
十二月六日より上映 ロープ時間表
一回	二回	三回	
	2,23	6,40	ニユース（二種）
11,00	2,47	7,03	勝鬨 LLOYDS OF LONDON
12,48	4,36	3,54	ニユース（一種）
12,59	4,48	9,06	曉は遠けれど

御宴會に 御社交に
菊水
電話本局 二一六八 二一六〇五

朝日座
當分の間休演仕候

浪花館
拾二月九日封切
○東日、大每、讀賣
○朝日ニユース
○タルマッヂの突貫猫
京都 監督 西原孝
盗人ノ戻
大泉 監督 田中重雄
美しき鷹

喜樂館 日活
十二月十一日—十二月十五日五日間
朝日・毎日 支那事變ニユース
賀 島 總 動 員
べ ン ガ ル の 槍 騎 兵
自 雷 也 小 僧

京城劇場
十二月九日より 毎夕六時開演
大衆向き 漫歲とレビユウ

中央館
十四日より十七日まで四日間公開
日支事變ニユース
おもちやの天使
オペラハット
妖星北辰流
毎日畫夜三回興行

中小金融の方法を 金山融資に採用か
金融機關に危險を分擔さす
國庫の全額負擔は困難で

大藏金融部計畫に基づく內地資金の入手に就ては本紙既報の如く內地側との諒解成立した模樣であるが、同資金を如何なる方法で融資するかは注目せられてゐる。卽ち融山金融は甚だ危險性を有しこの危險除去の意味から同資金による融山直營の議論も出た程であるので全部の危險負擔を國庫に負はせるのは實際上困難とせられ此貸出形式は產金增產計畫の成否如何にも重大な關係あるものとされてゐる。從つて金山金融の方法に就ては何等かの便法が講ぜられる模樣であるが、此際有力な方法として中小商工業金融とほゞ同樣なものが採用されるものと見られてゐる 中小商工金融は內地で行はれてをり之によれば大體地方自治團體が一部の危險負擔を行ふとともに融資金融機關が貸出の責任を負ふ形式がとられてゐるが、金融機關は自治體を通して低利資金を受け入れ、同資金の金山貸出利率は低利資金の利率より更に二、三分の高率としての利鞘の範圍內に於て金融機關が貸出回收不能に對する自己保險となすこととなつてゐる。なほこの際自治團體は金融機關に對し嚴重な監督を行ふは勿論、中小資金勘定は金融機關本來の業務から切離すことになつてゐる 從つてこれを今回の產金融資の方法に適用すれば、總督府を通じて受入れられた低利資金は、右の如き方法によつて金融機關を通じて合理的に鮮內金山に分布されることとなるわけで、かくて金融機關は本府の增產計畫と提携すると同時に自己の採算を基準として貸付を行ひ得て、此處に產金融資計畫が實行的形態を備へることになると云ふのである

北海道留萌に 帝燃工場設置 液化の試驗工場

【東京發】帝國燃料では石炭液化事業の皮切りとして先づ北海道を選び、こゝに試驗所及び試驗工場を設置して民間業者を指導すべく過般より工場敷地を物色中であつたが、この程愈よ留萌に之を設立することに決定した 同試驗所及び試驗工場においては主として北海炭礦の石炭を使用して液化事業の研究を行ふ筈であるが、北海炭礦としてもかねてより石炭液化の計畫はあり之が正業化に當つては帝燃の工場と接近するを有利とされてゐるので矢張り留萌に工場を設立する模樣で目下工場敷地の買收に當つてゐると傳へられてゐる

國際錫輸出 割當額減少 現行より四割減

【倫敦十日發】國際錫統制委員會は十日倫敦に於て會合し明年第一四半期の錫輸出割當額を基準割當の七〇%となすことに決定、これを現行の一一〇%に比すれば四〇%の減少になる

京城都市金組 預金增貸出減

京城府內八都市金融組合の十一月末日現在預金貸出狀況は預金は一千四十二萬圓で、前月末より十三萬圓增加貸出は九百三十六萬六千圓で五萬五千圓の減少を示した

民間工業にも 軍需品を下請さす
平壤兵器所の試み

戰時體制下に於ける軍需品の製作に就ては夙に軍部に於ても民間に下請せしめて民間工業の振興に資しつゝあるが、今回平壤陸軍兵器製造所並に平壤陸軍航空支廠では民間業者に工作の實際を經驗せしめ、各自の工場に於て製作可能なるものあれば教育的注文を試み民間工場との連絡を圖ることになつたので、京畿道及朝鮮工業協會斡旋の下に左記日程に依り前記兩工場の視察を行ふことになつた、しかして之が參加者は時局柄豫想以上に達し三十名となつた
▲十三日午後三時廿五分京城發▲同日午後八時平壤着一泊▲十四日午後十一時五分平壤發▲十五日午前七時廿五分京城歸着

滿化株肩替り 全購聯再交涉 情勢變化で

【東京發】全購聯による滿洲化學工業株の肩替り問題は相當の實現性があつたにも拘らず、遂に滿鐵の同意を得るに至らないため交涉中絕の形になつてゐたが昨今に至つて全購聯では新任田淵理事を中心に右交涉を再開したと傳へられ、しかも今度は恐らく滿鐵持株の相當大量部分を肩替りするのではないかと見られてゐる。全購聯が滿化の株式所有を欲してゐることは、單に全購聯が硫安の供給確保を期するばかりではなく、他の硫安會社への牽制策ともなるので、之が肩替り資金は出資金萬でも問題なく融資することになつてゐるが、とくにこの度は滿鐵の改組によつて滿鐵、港灣を除く一切の事業は日產に肩替りされることになり、滿鐵としても早晚手放さねばならない會社であるから日滿との折合ひへつけば滿鐵所有株の一部分は全購聯に肩替りされる呼氣が濃い

株の御用は 京城二田原へ

來議會提出の事變費 四十億圓前後か
編成上二期間に區分

【東京發】來る議會に提出を豫定されてゐる事變費追加豫算の額が幾千に上るかは各方面の等しく注目するところであるが、編成上の便宜として一月、三月の年度內分と昭和十三年度分の二つに一應區分し計上することゝなるべく、しかして昭和十三年度分は戰局の推移を見込んで計上すべく目下のところでは大體四十億圓前後と豫想されるに至つてゐる。しかして右追加は戰時特別會計の性質上、形式的には會計年度に拘束されず、一本として計上されることになつてゐる

貿協會長に 松原氏が有力

朝鮮貿易協會では十四日理事會を招集、正副會長の決定につき協議する筈であるが會長は松原鮮銀總裁を第一候補として推薦交涉することとなる筈で、副會長は會長の推薦を考慮に入れて當分決定せず、會長決定後とする模樣である

鮮銀券增發す
二億六千三百餘萬圓 前年比七千餘萬圓增

鮮銀券の發行高は十一月二十二日總越し二億五千萬圓臺乘せ以後漸次增加を辿つてゐたが本月九日總越しでは終に二億六千萬圓臺に乘せ十日總越しではさらに前日より三百五十萬八千餘圓を增加して二億六千三百七十六萬一千四百六圓の新記錄となつた、これを前年同日に比すれば七千二百四十二萬九千九百二十四圓の增加であるがこの增加趨勢は今後更に拍車をかけるものと見られてゐる

天津、太沽港改築 具體案が成立す
近く軍當局に建議

北支港灣を何れに決定するかは北支經濟問題の重大課題とせられてゐるが、日滿實業協會朝鮮支部へ達した情報によれば內地の專門家よりなる北支港灣委員會の調査に依つて太沽、天津兩港灣の改築の具體案を得たので、近く軍當局に建議することゝなつたと云はれてゐる 卽ちその內容とするところ左の通り

太沽港 （一）白河々口左岸に於ける現航路に沿ひ水深約一〇米に達する地點迄防砂導流堤長二萬六千米を築造する（二）防砂導流堤北側に沿ひ船舶航路を幅員三〇〇米、水深九米、延長二三、〇〇〇米とする（三）砂導流堤北方に接し二十萬坪の埋立を施し更にその北方に約二百五十萬坪の錨船溜地の水面を設ける（四）埋立地前に延長五〇〇米、幅員二〇〇米の埠頭を並列築造するが、差當つて四基として將來擴張の餘地を殘して置く（五）埠頭間の海面は水深九米に浚渫す（六）呑吐能力を五百五十萬噸とす

天津港 （一）永定河及び揚村附近に於て北方へ附替へ下流を金鐘河に導く（二）大清河、子牙河及び白洋淀附近の適當な地點で合流せしめる（三）白河の船路屈曲を匡正し全航路を適當な水深に浚渫し二千噸級船舶の航行を可能ならしむる（四）呑吐能力二百萬噸とす 以上の如くにして天津太沽の總呑吐能力を七百五十萬噸に擴張、之に要する經費一億五千萬圓乃至二億圓を要するといふのである、而して之が資金調達については大連汽船、日本內地各汽船會社等が積極的に乘出すものの如く、之が資本集中による實現性は多分にあるとして注目されてゐる

天津の地價は 早くも昂騰す
工業地帶は三門割高

日滿實業協會朝鮮支部への情報によれば、事變以來天津に於ける工業地區卽ち特別第一區より白河下流津浦引込線附近に至る白河の沿岸の地價は工業的發展を見越し鰻上りの昂騰を示し、昨年に比し三四割方昂騰してゐる 卽ち東洋製紙附近灰堆前の地價は昨年同期一畝（日本の二百八十坪）五百八十元であつたが、現在は六百元乃至六百五十元を稱へて居り、雙廟附近は五十元以上、裕豐紡附近が八百元乃至一千元、公大第六廠附近が一千元乃至一千五百元位で何れも三割乃至五割の高値である、尙は商業地區たる北部方面は地價の差甚しく一槪に云へないが、大體北馬街附近が百三、四十元より六、七十元位で支那街に近づく程廉價である

東拓の無水工場

東拓系朝鮮無水酒精會社の新義州工場はかねて地均し工事に着手中大體完成、愈よ本月二十七日工場建設の入札に附し着工することとなつた、製油機械は時局のため著しく遲れる見込みである

株 京城黃金町 米 仁川海岸町 ㋮七商店

米輸送澁滯し 配船增加を要望
穀協代表近く上阪折衝

鮮米輸送は鮮米輸送協會と荷主との間少改訂契約に基き實施中であるが、依然として配船少く船腹不足は免れぬので、朝鮮穀物協會では去る七日幹事會に於て種々協議の結果輸送協會に對して增配の要望をなすこととなり、近く穀物協會より代表者が近く上阪し輸送協會本部と交涉することゝなつた

朝織工場來春完成

朝鮮織物安養工場の機台六百台新設計畫はすでにその半數の据付を終りすでに操業を開始してゐるが殘りの三百台は輸送難注文先の製作遲延等により來年三月一ぱいを要する見込みである

協同油脂機械注文

朝鮮協同油脂では第一工場建設地たる江原道三陟に於て既に敷地十六萬坪の買收を完了すると共に工場建設に着手する一方油脂製造裝置諸機械について各方面を調査、目下それぞれ見積書を徵收銓衡中であるが、右の內水壓プレス（横型及竪型）フイルタープレス並に附屬器工機一式約二十萬圓余は此の程大阪の播野水壓機製作所へ一括して發注した、何れ右は來春二月末完納を見る筈である

落穗

鮮米の年內勝手渡しは出來秋まで廿八圓位で盛んに契約されたらしいがこれも米價の昂騰と輸送不圓滑で履行は頗る困難らしい▲この勝手渡しの仲介をやつたブローカー連はこの後始末に奔走してゐるが結局解合よりほかあるまいと見られてゐる▲政府買上への旗賣りと好一對の對象であるがそれにしても鮮民の米價に對する常識が深まつて出廻り期には賣らぬといふことが徹底してきたのは喜ぶべき現象だ

統制經濟は進展する 緩和は望めない
南京陷落の後に來るもの（一）

南京陷落後に於ける我が經濟界はどうなるだらうか、一部では南京陷落によつて既に事變解決への見透しもつき、支那事變終了の際の統制經濟的諸政策の緩和を期待してゐる向もないではないが、果してかうにこれを期待し得るだらうか、現實に於ては南京が陷落するとも統制强化の傾向は少しも緩和されず

益々强化 されて行くことは必至である、南京は遂に陷落したが、單に今後から明年二、三月頃までの動きを見るとしても次のやうな統制强化の諸要因が數へられ、財界への壓力を加へることを考慮する必要がある

一、通常議會提出の一般會計分では總豫算二十八億七千萬圓で、うち公債發行額は六億九千萬圓であるが、支那事變費はこれとは別に特別會計として別に計上され、その額は三十億圓見當であり財源は主として公債に據ること

一、通常議會への增稅案提出は必至であり、支那事變に伴ふ特別稅の形で一億圓程度の增稅が斷行せられること

一、資金調整法の運用が强化せられんとしてゐること

一、輸出入臨時措置法の甲號の許可品目の追加、乙號の輸入禁止品目の範圍が擴大せられんとしてゐること等々で、これ以外にもたとへば

保健社會省 の設立により生保行政の强化とか或は先日の閣議で吉野商相の提唱せる重需資材管理局案等が問題化するとみなければならぬ、然も之等の諸政策の基調をなす大きな流れはどうか

＝金融政策＝ 南京陷落後の金融界、卽ち今後の金融界はどうなるか、それは次の諸角度から見ねばならぬ

一、昭和十一年度豫算中の公債額は事變費二十五億圓と一般會計分の七億圓で會計三十二億圓あり、このうち約七億圓（事變費公債五億圓一般會計分二億圓）が發行濟であるから結局十二月から明年四月までには約二十五億圓の公債を發行せねばならぬこと

一、事變費二十五億圓のうち政府支拂は未だ三、四億圓程度であり、この點からやゝもすれば金融梗塞の原因となること

一、物價は漸騰の傾向を示してをり、これは金融梗塞の一要因でもあること

一、南京陷落とこれに併行しての北支經濟開發工作は內地への資材その他の發注となつて現はれるし、これは軍需關係產業の資金需要增となること

一、南京陷落しても事變は直ちに終了せず、來議會の提案の支那事變費三十億圓等からして內地軍需は依然たるものあり、これ等軍需產業の資金需要增更に內地生產力擴充に伴ふ資金需要及び他面滿洲國經濟開發に伴ふ資金需要をも考慮する必要あると從つて以上の經由からして政府が若しこれを放任せんか、金融梗塞は明春に至るも依然緩和されぬ惧れがあり、一方この點では資金調整法による金融緩和の效果をあまり多く期待出來ぬ筋合にある、卽ち資金調整法の施行は大局的には

產業資金 を統制し軍需工業への資金需要を緩和する役割を演ずるものであるが、當面の角度からみるならば平和產業への資金抑制から資金のチャンネルが狹くなつてゐること、たとへば我が國の總工業生產物のうち紡織工業は三〇%以上を占め金屬機械の重工業部門はこれを合せても二〇%に過ぎず、從つて金融緩和工作を行ふもその通路が同法施行前より狹くなつてゐる

株式
主力株一齊安 買方の利喰急ぎ 買疲れの色顯著

前場 休日明けの今朝は南京陷落豫祝大提灯行列に湧き立つたあとの事とて米國の積極政策大轉換說なども入れて買方主力の利喰急ぎにより東西共に主力株安を招いたので當所も相場は凡て新東一七一圓一と三圓九安大新一〇〇圓七六安と奔落して寄附あと新東一七一圓五六と引返したが再び一圓台に崩れ新鐘は九圓から七圓揉みを揉み合大新九九圓九から一〇〇圓丁と大關門の爭奪をみせつゝ推移したが强弱買疲れ氣味にてマバラ節落しの相場とみられて結局新東一七一圓二と一高大新九九圓九と一安新鐘は四圓五の安値から六圓一と引返し日產八四圓一と三安に前場引

後場 前場波瀾裡に了りたるあと後場は新東一七一圓七と五高大新九九圓六と三安新鐘一七八圓丁と一圓九高日產八四圓三と一安朝新三三圓三と同事に寄附あと新鐘九圓三新東一圓丁大新九圓六と下げ一巡後の手詰りをみせてゐた

恐るゝ事なし

南京陷落に當つて株式市場は極めて冷靜を持し却つて利喰急ぎの反落を演じたのであるがこの反落によつて相場の壽命は今一つ先に持越される事となつた大納會安ではないかとの觀測もあるから政府が今後如何なる態度を聲明して國民の向ふ所を如何に明示するかそれによつて動かされる事になるのであるが前途大きな不安はないのであるのであるから之から恒例の餅搗相場をみせる事になるものと思ふ一方には統制强化が懸念されてゐるが之とて產業資本を委縮せしむるものではなく從來恐れられて

マバラ節落し

米國が積極政策の大轉換を行ひ海軍力を强化して條約の實行を迫るとの報がある株式市場としては別に之を恐れた譯でもないが今朝は買方の總利喰が殺到せられたので主力株は一齊安となつたのは新規の買りと見做すべき物であつた寄附安は一寸淺いものが出さうにもあつたが流石に深追警戒で新東は七〇圓台を堅持してゐるが大新は百圓割れをみせて了つた南京は陷落したがこの戰果によつて新しき世紀に入つたこの新しき世紀に處する國策の具體的な示唆が如何に示されるか問題はそれである米國が海軍力を强化するとすれば如何にしてもそれは單なる日本牽制に過ぎない既得權益を擁護すると同時に何かに有つからとする意圖ではあるまいかかゝる事に株式市場が怯えてはたまらぬとするとこの相場はどうなるか新東もこゝで高値から十圓挿を引く事になるが之を買る手はないであらうと思ふ新鐘も同樣である人絹株が强調であるが買づらい場面であるとの事であつたが結局は强い相場とみる外はない

內主力株高に釣られて百花爛漫となつたら弊の相場はよくないたゞ人氣が今の所では白熱せず非常に冷靜であるからそれ丈け相場の前途に期待がかけられる譯であるこの際單なる景氣觀から何でも買へとなるのは愼しみたい新東新鐘とも押目をまつて買つて行きたいものだ鐘株も主力株同樣利喰急ぎの方針がよいと思ふ

國債 株式追隨 反落す

【東京電話】金融市場は引續き樂觀されてゐたが買人氣の過熱からなした株界が反落狀態となつたので追隨的に軟化し內地債は槪ね五錢乃至十錢安となり米貨六分半一圓五分半一圓五十錢方反落したなほ本日貨物に新規上場された二十九年三分半ものは三圓、六分共に九十八圓丁五錢と何れも反撥に生れた

東京國債 ▲甲號五分— ▲第三五分一〇一、八〇▲一圓四分一〇一、六〇▲二圓四分一〇一、六〇▲十九年物— ▲二十三年物— ▲二十八年物— ▲佛貨四分一九六、〇〇▲米五分半—

明治町覺書

▲押目のほしいところに本當の押目が作られた之でよいのだと思ふこの押目をもつて前途には更らに光明が點ぜられたとみてよい▲東京では山一が買方の中心だ川島屋と並んでゐるからこの連中が鐘株を煽つて來はしないかとの事である人絹株に火がついたあたりどうもその臭ひがある▲何しろ山一川島屋は森山米買出公債株で相當大きな抱き込み株があるから主力株に煽りが利いたのをきつかけに鐘株に火をつけて更改けて了ふのでゆかないかとうがつた觀察もあるやうだ▲鐘株も消算にかゝつてゐるものゝみが賣はれてゐるまだ何でも買へと云ふ時ではない今年の下げ相場では新設株で手を燒いてゐるから之▲買らにも買れず換金が出來なかつた金詰りの痛手はまだ生々しいからであるこの點手を忘れぬうちは相場は高いのである▲朝新を買煽らんとの計畫があるやうだがこいつはどうもうまく煽りが利かない場でも育てる氣はあるのだから問題は金繰からである金融が片付けば一〇圓切り煽るのは何でもないのだがと地場でもこぼしてゐる何しろ利廻は日本一なんだから

大 大原現物店 京城府明治町二 代表電話本局五一三一 本日ノ動 午後二時調

ア 秋田株式現物店 京城府明治町二丁目 十三日午後二時入電 電話本局② 5155 5156 5157 5159 5150 644 669

三和株式現物店 京城府明治町一丁目 十三日午後二時調 電話本局② 代表 6101 6102 6103 6104 6105 3922

源 山本源作商店 京城府明治町 代表本局五一九一番

期米 出廻米の壓迫に 一轉奔落す
高値は全く出盡す

前場 日曜中正米の軟弱と今朝阪地の下放れに買氣を阻止し當二圓〆七錢中一圓九十錢先一圓九十九錢と休日前より八錢安に寄付きの各商は萬歲部れの一圓八十六錢中一圓七十九錢先一圓六十六錢と更に暴落せしがあとは七十錢から連續ヂリ〱高の八十錢臺に盛返し手堅い商狀を維持せしも引際は再び六十九錢から六十錢と氣崩れなし形で目先天井打ちの商狀を呈して前場を終了した

後場 前場弗調のあと後場は當一圓七十九錢中一圓七十三錢先一圓五十六錢と四錢安に寄附二節に六十六錢と反撥した

大納會安か

今月上旬までは正米の强硬と相俟つて歲末高を操縱する向が多かつたが最近は反對に年末安を懸念する者が尠くないそれは正米の買行きが著しく細つて來た事又は市場に於ける仕手關係が變つて來た事問題の叺や貨車不足も最近は大に緩和し今後は出廻りも順調になる事等から正米も漸次惡化する惧れがあると同時に定期は買過ぎの反動を誘致する事になるだらうと云ふ

地場下げ贊成

仁川の密算相場が全鮮一の割安を演じてゐる事は丸南米が旣に相當入込み之れが流來化する惧れのある事とも一つは買方中主力筋は既にふ向が多い狀態である

買進みを警戒

正米としては產地の買物薄に依然强硬を脫しないが定期として目先買ひ材料は一巡云ひ盡された事になつてゐるのみか仕手關係に於ても從來の戾り賣りが押目買ひに一變し中先の如きは既に相當ひ寄は地場は漸次下げ贊成に傾いてゐる其所へ强硬を維持する正米にしても內地方面の買物は著しく細り只政府に納入すべき手當米の買附けにこの邊の値頭を維持せるに過ぎない狀態である從つて玄人筋ではこの上の買進みは警戒する向が多い模樣である

悉く利喰ひして退き有力者の爭奪きとなつてゐる事が主たる原因と見られてゐる從つて當所の相場は今後に於いても丸南米のため伸張力を阻止され他の市場と顯著に復する事は困難視する向が多いのみか當限の中先は既に人氣が買ひ蒸ひとなり地場は下げ贊成に傾いてゐるので動もすると當所は更に縮大する事になりはせぬかと云ふ向もある

出廻り急增す

新穀の出來秋以來高くなる一方であつた正米も前日來は稍軟弱化して來た然かもその原因を調べて見ると從來好く買進んで來た內地筋が最近は何所も申合せた如く買氣が無くなつた事と一時拂底を告げた叺や貨車不足が緩和し產地よりの廻漕米が殖へて來た事等がその主因である現に前日は仁川に廻漕した米の數量は三十餘貨車に達し近來にない增大であると同時に今後もこの調子で產地の出廻りが增大するとせば政府に納入すべき米は期限まで殆んど片付くのみでなく移出商が既に買附けてゐる米も

米界六感

相場が三期共頭鎚となつた事はそれ丈け人氣が轉換して來た反映であるから强氣もこの邊は大に一考を要すると云ふ者が多い▲尤も定期が正米よりまだ割安を叩いてゐる點から云ふとこの邊直ぐ賣りに宗旨替へするのは早計かも知れないが然しその正米の情勢に就いて見ると商業者は船腹の不足を八ケ間敷く云ひ乍らも毎日移出する米の數量は何所も前年の同期に比べて遙かに增大してゐるのと關西から九州方面は漸く出盛期となつた關係上最近は買行きが非常に惡くなりこの强硬に永續性を有するかは疑問と見られてゐる▲殊に期限が切迫せる政府の納入米が一巡終つた後もこんな狀態が續くとせば正米の前途は目先一と押しあるかも知れない成行きである▲して見ると買方としてはこの邊一と先づ利喰ひなし年末年始に對する正米の成行きや其他の情勢をゆつくり檢討した上改めて乘出すのが賢明な行方かも分らない▲何にしても上げる許りが相場でないのとも云三ヶ月以上も上げ續けて來た揚句とて買方も餘程注意を要するらしい相當廻潰し內地不買れの折柄正米は更に安くなるの外ないからと見る向が多い狀態である

仁川正米市況（丸七仲立組合出來値）

新玄米	三等	四等	五等
多摩	[illegible]	[illegible]	[illegible]
銀坊主	[illegible]	[illegible]	[illegible]
穀良都	[illegible]	[illegible]	[illegible]
陸羽	[illegible]	[illegible]	[illegible]
亞玄米	[illegible]	[illegible]	[illegible]
白米丸仁一等	[illegible]	角仁一等	[illegible]

新粳	一等	二等	三等
多摩	[illegible]	[illegible]	[illegible]
銀坊主	[illegible]	[illegible]	[illegible]
穀良都	[illegible]	[illegible]	[illegible]
赤神力	[illegible]	[illegible]	[illegible]
陸羽	[illegible]	[illegible]	[illegible]

新大豆	忠州三等	金泉三等	平澤四等
黃山三等	[illegible]	[illegible]	[illegible]
連長三等	[illegible]	[illegible]	[illegible]
湖州三等	[illegible]	[illegible]	[illegible]

株式（十三日）

朝取短期

銘柄		寄付	大引	高値	安値
朝取	前	[illegible]	[illegible]	[illegible]	[illegible]
朝取	後	[illegible]	[illegible]	[illegible]	[illegible]
同新	前	[illegible]	[illegible]	[illegible]	[illegible]
同新	後	[illegible]	[illegible]	[illegible]	[illegible]
大新	前	[illegible]	[illegible]	[illegible]	[illegible]
大新	後	[illegible]	[illegible]	[illegible]	[illegible]
新東	前	[illegible]	[illegible]	[illegible]	[illegible]
新東	後	[illegible]	[illegible]	[illegible]	[illegible]
日產	前	[illegible]	[illegible]	[illegible]	[illegible]
日產	後	[illegible]	[illegible]	[illegible]	[illegible]
同新	前	[illegible]	[illegible]	[illegible]	[illegible]
同新	後	[illegible]	[illegible]	[illegible]	[illegible]
鐘新	前	[illegible]	[illegible]	[illegible]	[illegible]
鐘新	後	[illegible]	[illegible]	[illegible]	[illegible]
日立	前	[illegible]	[illegible]	[illegible]	[illegible]
新	後	[illegible]	[illegible]	[illegible]	[illegible]
帝新	前	[illegible]	[illegible]	[illegible]	[illegible]
帝新	後	[illegible]	[illegible]	[illegible]	[illegible]
拓新	前	[illegible]	[illegible]	[illegible]	[illegible]
拓新	後	[illegible]	[illegible]	[illegible]	[illegible]
日魯	前	[illegible]	[illegible]	[illegible]	[illegible]
日魯	後	[illegible]	[illegible]	[illegible]	[illegible]
製鐵	前	[illegible]	[illegible]	[illegible]	[illegible]
製鐵	後	[illegible]	[illegible]	[illegible]	[illegible]
日電	前	[illegible]	[illegible]	[illegible]	[illegible]
日電	後	[illegible]	[illegible]	[illegible]	[illegible]
北紙	前	[illegible]	[illegible]	[illegible]	[illegible]
北紙	後	[illegible]	[illegible]	[illegible]	[illegible]

朝取算定と日步

	算定	日步
朝取	[illegible]	[illegible]
同新	[illegible]	[illegible]
大新	[illegible]	[illegible]
新東	[illegible]	[illegible]
鐘新	[illegible]	[illegible]
拓新	[illegible]	[illegible]
日產	[illegible]	[illegible]
同新	[illegible]	[illegible]
北紙	[illegible]	[illegible]

朝取短期建玉表

	賣方	買方
朝取	[illegible]	[illegible]
同新	[illegible]	[illegible]

大株長期

	前寄	前引	後寄	後引
大新	[illegible]	[illegible]	[illegible]	[illegible]
新東	[illegible]	[illegible]	[illegible]	[illegible]
拓新	[illegible]	[illegible]	[illegible]	[illegible]
鐘新	[illegible]	[illegible]	[illegible]	[illegible]
日產	[illegible]	[illegible]	[illegible]	[illegible]
同新	[illegible]	[illegible]	[illegible]	[illegible]
短期	[illegible]	[illegible]	[illegible]	[illegible]

大株短期

銘柄	寄付	大引	高値	安値
東株	[illegible]	[illegible]	[illegible]	[illegible]
東新	[illegible]	[illegible]	[illegible]	[illegible]
鐘紡	[illegible]	[illegible]	[illegible]	[illegible]
大株	[illegible]	[illegible]	[illegible]	[illegible]
同新	[illegible]	[illegible]	[illegible]	[illegible]
日產	[illegible]	[illegible]	[illegible]	[illegible]
日郵	[illegible]	[illegible]	[illegible]	[illegible]
郵船	[illegible]	[illegible]	[illegible]	[illegible]
同新	[illegible]	[illegible]	[illegible]	[illegible]

大株短期賣買取組

銘柄	寄付	大引	高値	安値
大新 前	[illegible]	[illegible]	[illegible]	[illegible]
大新 後	[illegible]	[illegible]	[illegible]	[illegible]
鐘新 前	[illegible]	[illegible]	[illegible]	[illegible]
鐘新 後	[illegible]	[illegible]	[illegible]	[illegible]
日產 前	[illegible]	[illegible]	[illegible]	[illegible]
日產 後	[illegible]	[illegible]	[illegible]	[illegible]
新東 前	[illegible]	[illegible]	[illegible]	[illegible]
新東 後	[illegible]	[illegible]	[illegible]	[illegible]
日鐵 前	[illegible]	[illegible]	[illegible]	[illegible]
日鐵 後	[illegible]	[illegible]	[illegible]	[illegible]
日レ 前	[illegible]	[illegible]	[illegible]	[illegible]
日レ 後	[illegible]	[illegible]	[illegible]	[illegible]
東洋 前	[illegible]	[illegible]	[illegible]	[illegible]
東洋 後	[illegible]	[illegible]	[illegible]	[illegible]
帝人 前	[illegible]	[illegible]	[illegible]	[illegible]
帝人 後	[illegible]	[illegible]	[illegible]	[illegible]
郵船 前	[illegible]	[illegible]	[illegible]	[illegible]
郵船 後	[illegible]	[illegible]	[illegible]	[illegible]
日魯 前	[illegible]	[illegible]	[illegible]	[illegible]
日魯 後	[illegible]	[illegible]	[illegible]	[illegible]

東株長期

新東	[illegible]	[illegible]	[illegible]
大新	[illegible]	[illegible]	[illegible]

東株短期

銘柄	前寄	前引	後寄	後引
鐘紡	[illegible]	[illegible]	[illegible]	[illegible]
新東	[illegible]	[illegible]	[illegible]	[illegible]
三菱	[illegible]	[illegible]	[illegible]	[illegible]

東京現株

銘柄	寄付	大引	高値	安値
滿鐵	[illegible]	[illegible]	[illegible]	[illegible]
郵船	[illegible]	[illegible]	[illegible]	[illegible]
東拓	[illegible]	[illegible]	[illegible]	[illegible]
同新	[illegible]	[illegible]	[illegible]	[illegible]
富士紡	[illegible]	[illegible]	[illegible]	[illegible]
日石	[illegible]	[illegible]	[illegible]	[illegible]
王子	[illegible]	[illegible]	[illegible]	[illegible]

東株短期賣買取組

銘柄	寄付	大引	高値	安値
鐘新 前	[illegible]	[illegible]	[illegible]	[illegible]
鐘新 後	[illegible]	[illegible]	[illegible]	[illegible]
新東 前	[illegible]	[illegible]	[illegible]	[illegible]
新東 後	[illegible]	[illegible]	[illegible]	[illegible]
日產	買 [illegible]	賣 [illegible]	取組高 [illegible]	

朝米（十三日） 朝取仁川

	當限	中限	先限
前場（一）	[illegible]	[illegible]	[illegible]
（二）	[illegible]	[illegible]	[illegible]
（三）	[illegible]	[illegible]	[illegible]
（四）	[illegible]	[illegible]	[illegible]
（五）	[illegible]	[illegible]	[illegible]
（六）	[illegible]	[illegible]	[illegible]
（七）	[illegible]	[illegible]	[illegible]
（八）	[illegible]	[illegible]	[illegible]
（九）	[illegible]	[illegible]	[illegible]
（十）	[illegible]	[illegible]	[illegible]
後場（一）	[illegible]	[illegible]	[illegible]
（二）	[illegible]	[illegible]	[illegible]
（三）	[illegible]	[illegible]	[illegible]
（四）	[illegible]	[illegible]	[illegible]
（五）	[illegible]	[illegible]	[illegible]
（六）	[illegible]	[illegible]	[illegible]
（七）	[illegible]	[illegible]	[illegible]
後入値段	[illegible]	[illegible]	[illegible]
取組高	[illegible]	[illegible]	[illegible]
出來高	[illegible]	累計 [illegible]	

東京期米

	當限	中限	先限
前場（一）	[illegible]	[illegible]	[illegible]
（二）	[illegible]	[illegible]	[illegible]
（三）	[illegible]	[illegible]	[illegible]
（四）	[illegible]	[illegible]	[illegible]
（五）	[illegible]	[illegible]	[illegible]
（六）	[illegible]	[illegible]	[illegible]
（七）	[illegible]	[illegible]	[illegible]
後場（一）	[illegible]	[illegible]	[illegible]
（二）	[illegible]	[illegible]	[illegible]
（三）	[illegible]	[illegible]	[illegible]
（四）	[illegible]	[illegible]	[illegible]
（五）	[illegible]	[illegible]	[illegible]
（六）	[illegible]	[illegible]	[illegible]
（七）	[illegible]	[illegible]	[illegible]
（八）	[illegible]	[illegible]	[illegible]

大阪期米

	當限	中限	先限
前場（一）	[illegible]	[illegible]	[illegible]
（二）	[illegible]	[illegible]	[illegible]
（三）	[illegible]	[illegible]	[illegible]
（四）	[illegible]	[illegible]	[illegible]
（五）	[illegible]	[illegible]	[illegible]
（六）	[illegible]	[illegible]	[illegible]
（七）	[illegible]	[illegible]	[illegible]
（八）	[illegible]	[illegible]	[illegible]
（九）	[illegible]	[illegible]	[illegible]
（十）	[illegible]	[illegible]	[illegible]

商品（十三日）

各地期米	前場寄	引	後場寄	引
兵庫	[illegible]	[illegible]	[illegible]	[illegible]
下關	[illegible]	[illegible]	[illegible]	[illegible]
名古屋	[illegible]	[illegible]	[illegible]	[illegible]
釜山	[illegible]	[illegible]	[illegible]	[illegible]
大邱	[illegible]	[illegible]	[illegible]	[illegible]
群山	[illegible]	[illegible]	[illegible]	[illegible]
木浦	[illegible]	[illegible]	[illegible]	[illegible]
南浦	[illegible]	[illegible]	[illegible]	[illegible]

大阪期米喰合（賣方 買方 取組高）: [illegible]

▲期限氣配: [illegible]

	前場	後場
△大阪綿糸 十二月限	[illegible]	[illegible]
六月限	[illegible]	[illegible]
△橫濱生絲 當限	[illegible]	[illegible]
先限	[illegible]	[illegible]
▲現物最優等	[illegible]	
△大阪棉花 當限	[illegible]	[illegible]
先限	[illegible]	[illegible]
△大阪人絹 當限	[illegible]	[illegible]
先限	[illegible]	[illegible]
△東京人絹 當限	[illegible]	[illegible]
先限	[illegible]	[illegible]
△福井人絹 當限	[illegible]	[illegible]
先限	[illegible]	[illegible]
△大阪砂糖 當限	[illegible]	[illegible]
先限	[illegible]	[illegible]

外電（十三日）

倫敦銀塊	[illegible]
倫敦銀塊（先物）	[illegible]
米棉	[illegible]
印棉	[illegible]
スチール株	[illegible]
アナコンダ株	[illegible]
米貨爲替	[illegible]
英米爲替	[illegible]

金融（十三日）

東京コール 普通	[illegible]
無條件	[illegible]
翌日物	[illegible]
日銀帳尻（十一日） 發行高	[illegible]
正貨準備	[illegible]
預金高	[illegible]
貸出高	[illegible]
鮮銀帳尻（十一日） 發行高	[illegible]
正貨準備	[illegible]
保證準備	[illegible]

朝取取引員 五日 昭和證券 京城明治町 電代表本一二一六

蒲生三勇士（47）

一龍齋貞丈演 木俣茂 繪

才助恩師の敵討ち

ソコで名主の忠兵衞が其の趣きを山口藤之丞といふ者に告げる、青木城右衞門といふ名が藤之丞の耳へ入ると大層勇み立つて、

藤『宮本二天玄信齋先生の御弟子にて、最も有名なる青木先生がお尋ね下すつたは、地獄で佛、どうぞ此處へお通し申して呉れるやう、併し怪我をして居るから無禮は詫びて御案內をして貰ひ度い』

忠兵衞が其の通り取次ぐと、

城『イヤ怪我人なればどんな形をして居ても差支へない』

と其所へ悠々と入つて來て、

城『イヤ其樣々々飛んだ災難に遇ひなすつたな、私は青木城右衞門だ』

藤『先生の御名前は豫て承はり居りまするが、此度でお目に掛らうとは夢にも思ひませんでございました』

城『夜どういふ事であるか、何分にも百姓共の話を聞いたが、御助が五助で、武士が武士と、何だか一向に分らん、沈着いて委細を承り度い』

藤『ハイ、御親切のお尋ね、然らば一伍一什お話を致しまする故、少し長うはございますが、お聞き取り下さいますやう』

と山口藤之丞が語り出した顛末を、一寸摘摘んで申上げますれば、抑も此の藤之丞の祖父と申しまするのは、宮本武藏先生の總領弟子、三才の中で天に選された人で有馬喜兵衞といふ人でございますが、武藏先生の計らひで、此の方は毛利家へ仕官致し、新見の姓を名乘つて新見喜兵衞と言ひ、新見二刀流と云ふ一派を弘め、後には毛利の大守のお直し役を勤め、毛利公用人格大番頭に登用致され、妻のおさはとの間に伜帶刀、娘樫野の兩人を儲け、殊のお覺えも至極芽出度く、一家圓滿に過して居りました、然るに御城下に八百屋渡世を致して居ります才兵衞と云ふ者がある、其者の伜に才助と云ふ伜帶刀から見れば三ツ年上、未だ十五の小伜ながら、日々新見の屋敷で帶刀に指南をして居りまするを、飽かずに來て稽古の隙から眺めて居るのを喜兵衞が見て、見所のある奴だと、呼寄せて段々聞けば、元は山口の姓を名乘る鄕士の家柄、どうか自分は武士になり度いと云ふ、其の心に感じ、山口の姓を立てさせてやりたいと思ひ、伜帶刀と共に毎日稽古をしてやる、好きこそ物の上手なれ、是れが大層能く覺えるから、喜兵衞も可愛しく思ひます、其內に才助が二十四歲、帶刀が二十一歲となりました、才助の腕を見込んで喜兵衞が許しを讓りました、才助の喜びは一通りではない、然る所才助の妹おきみと云ふ者がある、夫れに郡奉行の中野藤左衞門の伜清五郞、御小姓頭取中澤刑部の伜源次、此の者共がおきみに戲れたのを才助が取つて投げた、其れを遺恨に思つて、劍術の師匠大澤嘉右衞門と云ふ者を煽動して味方に附け、新見喜兵衞へ對して試合を申込んだ所、其の試合で物の見事に喜兵衞が嘉右衞門を打負かした所から、嘉右衞門流石に劍道御指南番として祿を戴いて居るのが恥しく、浪人をした、是れと云ふのも皆、新見喜兵衞の爲と逆恨み、御城下胡桃沼の中堂に於て眞劍の試合を申込んだ、喜兵衞も武士の意氣地、斷る譯にも行かないから、勝負を致した所卑怯にも飛道具を以て喜兵衞を討取り、父の身を案じて後から乘込んだ伜帶刀も同じ目に遇はせました、愛で才助は恩師親子の仇を報いんが爲、新見の妻と娘樫野を連れて仇討ちに出立を致し、仔細あつて樫野と夫婦に相成り、一人の子を擧げたのが卽ち藤之丞でございます。

京城日報　朝刊
發行所　京城府太平通一丁目　合資會社京城日報社

寄贈 12.12 帝國圖書館

第一生命の決算好調

保險案内贈呈

△當社は去八月末日第三十五年度諸計算を締切十一月十五日の社員總代會に於て決議相成候間加入各位に御報告申上候

△年度末契約高　貳拾貳億五千參百萬圓（前期末に比し　參億六千參百萬圓增加）

△新契約高　四億八千萬圓（前期に比し　六千四百萬圓增加）

△年度末資産　參億四千八百萬圓（前期末に比し　五千參百萬圓增加）

△收入保險料　八千萬圓（前期に比し　壹千貳百萬圓增收）

△利息收入　壹千七百拾萬圓（平均資産に對し　五分五厘利廻）

△死亡保險金　壹千六百五拾萬圓（死亡豫算に對し　六割八分一厘）

△事業費　壹千壹百參拾萬圓（收入保險料に對し　一割四分一厘）

△剩餘金　壹千八百八拾萬圓（期末資産に對し　五分四厘）

△責任準備金の積立は純保險料式にて貳億八千三百萬圓。記帳資産參億四千八百萬圓（時價參億八千萬圓）にして責任準備金と時價資産との開きは九千六百餘萬圓なり。

△本期事業上の利益金貳千四百四拾九萬圓、內五百六拾八萬圓を資産切下に用ひ壹千六百六拾餘萬圓を契約者配當に積立て配當準備金總額五千參百萬圓を有す。

△尙時局に鑑み剩餘金中より金五拾萬圓を防空設備費として軍に獻納することを決議せり。

東京市京橋第一相互館
第一生命保險相互會社
電話京橋（自二一八一番 至二一八九番 自七一八五番 至七一八九番 二五五六番）

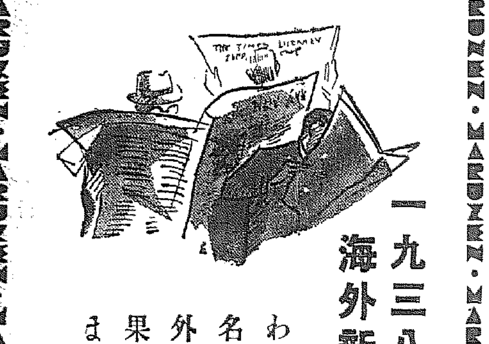

MARUZEN・MARUZEN・MARUZEN・

一九三八年度
海外新聞雜誌豫約期

わが文化陣・産業軍も
名パイロット――海
外新聞雜誌を得て
果敢な渡洋爆擊
まじめて可能!!

京城府本町二丁目
丸善株式會社京城支店
電話本局(2)代表 一二四一番 一六二四六番
振替貯金口座京城三四四番

婦人子供のつむぢツルチュク
●ノーシンをのんだ頭の輕い朝

坂井耳鼻咽喉科醫院
京城本町一丁目入口　醫學博士　坂井　[illegible]

昭和十三年版
俳句日記
定價一圓　送料十錢
（最新刊發賣）

貴下の昭和十三年度句作生活の懇切なる案內者、完全なる記錄者!!
類書年毎に影を消しゆく中に新裝堂々「俳句日記」十三年度版出づ!!　俳句熱の勢威つひに若き知識層の前線にまで及べるの今日、全俳人は勿論一般愛句家必携の好伴侶として新春淨几の上に一本を贈る

第一回發賣（第二卷）イタリヤ戰記及ロングウッドの生活

ラス・カーズ著
難波浩譯
ナポレオン大戰回想錄
（全三冊・內容見本進呈）四六判上製・一冊四百五十頁內外・寫眞版・三十六頁挿入・一冊定價一圓七十錢　送料十四錢

諸君の精神の原動力がこの書にある！人神の生涯とも響ふべき强烈な一生を創造した英傑が吐出す自己證明の言葉の中にある！しかも現實は諸君にナポレオンの精神を要求してゐるのだ。

次回配本　東亞經濟調査局
第十二回　支那・滿洲經濟研究

阿部勇著
戰時・準戰時財政
（戰時・準戰時經濟講座　第一回目下配本中）

讀め!!　そして時局に處する財政策を樹立せよ!!

支那事變が永びいたならば國家の財政はどうなり、我々の生活經濟はどうなるのだらう？國家も個人も今から腹を極めて善後策を講じておかなくてはなるまい。戰時の財政政策やその應急策に就いて萬全の知識を持つてゐなければ悔を後世にのこすことになるかも知れぬ。本書は之等のことについて丁寧詳細に解說した時局的な絕好の講座である。

全十二卷　豫約募集　四六判上製・九ポイント組・各卷四百頁內外の豫定　申込金不要　毎月約一冊　一圓五十錢　送料十四錢　內容見本進呈

東京市芝區新橋七丁目　振替東京八四〇二番
改造社

商業登記公告
[illegible]
平壌地方法院江東出張所

法人登記公告
[illegible]
京城地方法院長湍出張所

商業登記公告
[illegible]
京城地方法院開城支廳

商業登記公告
[illegible]
京城地方法院開城支廳

商業登記公告
[illegible]
京城地方法院開城支廳

商業登記公告
[illegible]
全州地方法院舒川出張所

事變の進展と共に益こ深刻に露骨に英國ソ聯の手は伸びて來る。事變認識の鍵はこれだ！

特價四十錢
文藝春秋 事變第五增刊

南京陷落萬歲!!
國民待望の南京攻略は成った。併し戰ひがこれで終ったと思っては ならぬ。戰ひはこれからだ！事變のよき解決は日本國民の光榮ある責任だ！

香港と其攻略戰　水野廣德
香港は英國の東洋發展の據點だ！今や一大要塞化してゐる抗日策源地の重要性を思へ！

凡ゆる戰爭文學はこの一篇の前に光を失ふ！この篇を讀めば鬼神も慟哭せん！全國民に是非一讀を薦む　日具海軍一等航空兵手記

南支空爆行　天佑の生還

防共協定成立と日本青年　三宅雪嶺
三國防共協定の世界史的意義　ワルター・ドーナト
躍る遣外使節　長谷川了
應召者の負債　神道寬次
スペインを繞る各國（世界情報）　其角亭主人
長期戰と株式投資

北支工作の將來
政治工作　河野密
文化工作　太田宇之吉
經濟工作　勝田貞次

事變單語帖

支那風土記　四川省　神田正雄

特輯　支那から見た事變

誰が見たって敗戰だ！それにも不拘この强がりを見よ！頑迷にして東亞の前途に無理解なる彼等の思想の貧困を憫笑する！誤れる情勢の認識は自らを滅す　波多野乾一編
焦土抗戰あるのみ　李宗仁
經濟策戰　宋子文
日本軍怖るゝに足らず　郭沫若
抗敵戰略論　彭德懷
米國への感謝　鄒韜奮
米國へ警告す　王曉[illegible]
陳獨秀會見記　少湯
長期戰と民衆武裝　黎同
下層民衆の現狀（この悲慘なる現狀を見よ！蔣介石の末路の叩きにも似てまた目を掩はしむるもの）

九國會議以後　鹿島守之助
ムッソリーニとヒットラー　新明正道
白人のアジア侵略路　大山卯次郎
重慶遷都の意義　中保與作
瀕殘の支那要人は何處へ　山上正義
白崇禧物語　吉岡文六
シベリア鉄道沿線　除村吉太郎
事變の推移に焦躁するソ聯　三島康夫
慘憺なるソ聯民衆の生活　座間美郎
大本營を繞る問題　野村重太郎
米國は東亞から手をひくか　永戶政治

上海の海關と關稅問題　仙波泰雄
松井聲明と租界問題　關島榮
支那の猶太人財閥　丸川賢太郎

支那農民の生活　長野朗
上海のグリムプス　三浦逸雄
日ソ相剋の將來　竹尾弌
極東に於ける獨伊の經濟發展史　根岸[illegible]二郞

太原城敗退記（山西の首都を捨てねばならぬ悲喚の聲を聽く）陸詒
夜戰場を憶ふ（上海戰線の支那側の悲慘なる負傷兵達の生活）長江

支那をどうする座談會
支那をどうする！これは日本國民の解決すべき光榮の責任だ！東洋人を白人の重壓下から解放すべき第一階梯は踏み出された！支那の政治經濟工作の目標は？
出席者　伊藤好道・高橋龜吉・木村增太郎・中谷武世・杉森孝次郎・西岡竹次郎

應召者遺家族救恤策

東京市麹町區內幸町一ノ三・振替東京一七六〇三
文藝春秋社發行

親日滿をかざし
北京に新政府成立
名稱は中華民國臨時政府
議政委員會委員長に湯氏

【北京十四日同盟】多年國民政府の專制下にあつて彈壓され、虐政に喘いでゐた民衆一致の要望は遂に首都南京陷落によつて國民政府が事實上潰滅に歸した十四日を期して、古都北京において防共、親日滿を標榜する新政府を成立せしむるに至つた

新政府の組織大綱

新政府の組織大綱左の如し
一、名稱 中華民國臨時政府
一、成立の時期及場所 十二月十四日午前十時居仁堂において
一、國旗 五色旗
一、官旨 (別項)
一、組織 三權分立

1、議政委員會
(イ)委員長 湯爾和
(ロ)委員 常務委員 湯爾和
同 王克敏
同 齊燮元
同 朱深
同 王揖唐
同 董康
委員 江朝宗
同 高凌霨

2、行政委員會
委員長 王克敏
委員 未定

3、司法委員會
委員長 董康

しかして議政委員會は施政の根本を決定、行政委員會がこれを實行するものである

宣言要項及び綱領

【北京十四日同盟】十四日午前十時中海居仁堂において成立する中華民國臨時政府は直ちに中外に對して宣言を發表するが、その要項は左の通りである

國民政府の過去における惡政を痛罵すると共に一黨專制の弊を排斥して民政の更新を期し、且つ支那と親睦を厚うする諸國間との從前の諸條約はこれを尊重することを力說してゐる、而して共產黨を徹底的に排擊するとは國民黨員と雖も志を同じうする者あらばこれを迎ふるに吝かでない旨を述べ、政府が正道に復するに至らば臨時政府委員は潔く下野する旨聲言してゐる、而して新政府の綱領として左記諸項を掲げてゐる

▲綱領
親日滿、反共、經濟建設の開發、農村更生

東亞安定勢力の一環となる日近し

【東京電話】暴戾なる國民政府の羈絆を脱して道義政府の確立と排共黨の大旆を掲げて北支新政權は茲に誕生の第一歩を踏むこととなつた、我が出師の目的は國民政府の誤れる容共抗日政策の芟除、東洋平和攪亂の國民政府並にその軍隊に對する膺懲であつた事は既に數次に亙る帝國政府の聲明によつて明かなことで、かかる立場から我が方は作戰を進めつつあり、一方國民政府の反省を促したが頑迷なる蔣介石及びその一派は遂に我が方のこの眞意を認識せず我れに抵抗するに至つた、北支新政權はこの誤れる國民政府の政治を排擊し、これ等容共抗日の惡政に代るに排共親日滿支三國提携の政治を基礎として新しき支那を指導し、やがて全支にこれを及ぼし強力な政治支配勢力となるの理想を存してゐる、國民政府は既に事實上支那支配の實權を失ひ一地方軍閥と化するに至つた、今日支那古來の道義政治を根幹とする新政權は眞に民衆の脈搏的勢力を得て強力な政權としての實を擧ぐべきは當然である、かかる意味から新政權は單に北支の一地方政權たるのみならず近き將來に於て全支を明るく正しい政治支配下に導く要素を具有し、誕生の日からこの大理想の下に前進を開始すべく[illegible]人權を求めてゐるのである、かくて新政權は日滿支三國間の親善なる政治的聯絡を促進すると共に、これ等三國間の經濟合作を完成すべき重き使命を荷ふ東亞安定勢力の一環となる日も近きにあらう、我が國は蘆溝橋事件以來約五ケ月間に亙り多大の犧牲を致し一意和平招來の努力に終始して作戰を進めたのであるが、茲に國に東洋の大局に目醒めた北支民衆が結合し道義政治を基調とする新政權の誕生を迎へたことは、我が多年の念願とした東洋平和確立の新しき協力者がその第一段階を踏出したもので、その前途には多大の期待がかけられてゐる

馬場內相辭表を提出
後任は末次大將
けふ親任式を御擧行

【東京電話】馬場內相は病氣靜養中であつたが回復はかばかしからざるため、時局重大の際重任に在る身が長く靜養することは恐懼に堪へずとなし十三日午前中近衞首相に辭表を提出したので、近衞首相はこれを諒とし後任に末次信正大將を奏薦することを決意し十三日午後二時宮中に參內 天皇陛下に拜謁仰付けられ馬場內相の辭表を執奏し、後任に海軍大將末次信正氏を奏薦御裁可を仰ぎ御前を退下した、よつて 天皇陛下におかせられては十四日午前九時五十分宮中において近衞首相侍立の下に左の如く親任式を擧行遊ばされることゝなつた

任內務大臣 海軍大將正三位勳一等 末次信正
依願免本職 內務大臣 馬場鍈一

風見內閣書記官長談

【東京電話】風見內閣書記官長は十三日午後八時十分馬場內相の辭任並に末次大將後任決定につき左の如く發表した

馬場內相は先般來病氣靜養中であつたが、議會開會切迫し、時局問題重大であるのに御迷惑を掛けることは恐懼に堪へないとして、本日(十三日)辭表を提出されました所御聽許あらせられました、後任には參議末次大將を奏薦することとなりましたが、親任式は十四日午前九時五十分宮中に於て行はせられると洩れ承ります

末次大將略歷

明治十三年山口縣に生れ、明治三十四年海軍少尉に任官、昭和九年四月海軍大將に累進、海軍々令部次長、聯合艦隊司令長官、軍事參議官等を歷任、同十二年十月豫備役に入り爾來內閣參議となり今日に至る(寫眞上は末次大將、下は馬場內相)

南京を完全占領
上海軍から發表さる

【上海十三日同盟至急報】上海軍十三日午後十時發表=我が南京城攻擊軍は本十三日夕刻南京城を完全に占領せり、江南の空澄み日章旗は城壁高く夕陽に映じ皇軍の威容紫金山を壓せり

さく夜大本營陸軍部發表

【東京電話】十三日午後十時二十分大本營陸軍部發表=昭和十二年十二月十三日夕刻敵の首都南京を攻略せり

愈よ兩三日中に歷史的入城

【上海十三日同盟】我が南京攻圍軍團は十三日朝來城內を總攻擊非常な戰果を收めて城內の三分の二以上を確保し本十三日夕刻には殆ど城內の掃蕩を終り茲に敵首都南京の陷落を見た。愈よ兩三日中に陸海空軍相呼應して歷史的入城が擧行さるることとなつた

敵を追ひ下關方面に壓迫

【中山路上にて十三日同盟至急報】大野、片桐兩部隊は國民政府を占領したる後、更に逃げる敵を追つて下關方面に壓迫しつつあり

水西門を突破、城內に突入

【中華門にて十三日同盟特派員】南京城南方より攻擊中の長谷川、竹下、兩岡本などの部隊は十三日正午城壁西南方の水西門を突破城內に突入、到るところ激烈な市街戰を展開しつつあり

城內の築城部分は概ね我掌中に歸す

【上海十三日同盟】上海軍十三日午後四時發表=我が南京城內の掃蕩部隊は昨日夜に至るも攻擊を續行中なりしところ、十二日午後三時大野部隊が中山門を突破城內に殺到するに及び、敵の抵抗漸く衰へ今朝來城守軍の根據たりし中央軍官學校、政府等重要機關相次いで我軍の手中に歸し、こゝに城內の築城部分は概ね我が掌中に歸し。我が第一線部隊は更に城內北方地區の敵を掃蕩中なり

城外の敗殘兵多數捕はる

【南京中山東路にて十三日同盟特派員】城外の敗殘兵は皇軍の眼につかぬやう附近の山に隱れてゐるのを忽ち發見され擒虜となる者約二千、又城壁戰後の一戰に敗れた中央軍精鋭が皇軍の眼をのがれ紫金山に潛入したるを探知した我が軍は敗殘兵狩出しの術を盡し驅り出された敗殘兵九百を僅か五十名の我が軍兵士が遂に一人一人投降せしめてこれを捕へてしまつた、鎮江陷落と同時に揚子江より南京方面に潰走した敵は約二萬と稱せられたが、次第にその數を減じ約三千となり十三日未明より大野、片桐、助川、野田の各部隊は相協力してこれを殲滅し文字通り屍の山を築いた

敵は全く退路を絕たれ
揚子江上を右往左往
藻屑となつて殲滅

【上海十三日同盟】南京城內の敵の一部は南方よりする我が猛攻に耐へかねて下關附近より舟艇により續々揚子江上に潰走しつゝあるが、劍岸の浦口には旣に我が北岸上陸部隊が待ち構へてゐるため敵は全く退路を斷たれ、前面に上陸し得ずしてそのまゝ揚子江上流に潰走しつゝあるが、南京と蕪湖間の東岸も旣に我軍の手中にあるため我軍はこれに兩岸より猛射を浴びせ、敵は船上にあつて全く周章狼狽揚子江を右往左往しつゝ揚子江の藻屑となつて殲滅されつゝある

占領地區
(十三日午後五時現在)

【南京中山路にて十三日同盟】大野、片桐、今井部隊は午後一時より城內掃蕩を開始した、敵は意外に頑強で諸路建物を利用して抵抗各所に市街戰を演じつゝあり、十三日午後五時現在城門東部並に各城門は我軍によつて完全に占領せる地區は北は中央軍官學校、西は鼓樓、南は故宮飛行場を含む一帶の地域である、なほ午後二時三國、松村兩部隊は挹江門より北を迂回して目下下關方面の殘敵を掃蕩中で、入城第一夜の南京城內は未だ砲聲盛んである

我艦隊南京に到達

【東京電話】大本營海軍部十三日午後七時發表=揚子江上に活躍中なりし我が海軍○○部隊は、敵の敗殘せる揚子江防禦の危險を冒し江陰各地の敵部隊を掃蕩鎮江溯江に努めつゝありしが、午後三時四十五分遂に南京に到着直ちに下關碼頭附近の敵部隊に猛烈な集中砲火を浴びせ、これを殲滅して南京攻略中の我が陸軍部隊に協力しつゝあり

米砲艦沈沒事件
誠意をもつて處理
海軍次官談を發表

【東京電話】海軍省次官談、十三日午後五時發表=未だ詳報に接せざるも唯今までに得たる報告によれば昨十二日帝國海軍航空隊は支那軍が南京より汽船にて脫出上流に向ひつゝありとの報に接し、これが追擊に向ひ支那軍隊輸送中の江上船舶を爆擊中附近にありたるアメリカ砲艦一隻を沈沒に至らしめたり、右は全く錯誤に基くものなりと雖も斯の如き重大なる事件の生起せしことに對して帝國海軍として誠に遺憾に堪へざる次第にして、我が海軍において誠意をもつてこれが處理に當り、萬遺憾なきやう致し度き考へなり

遺憾の意を表す
外相、グルー大使を訪問

【東京電話】廣田外相は十三日午後三時赤坂アメリカ大使館にグルーアメリカ大使を訪問、十二日南京附近において生起せる我が海軍の米艦砲擊事件に關し鄭重なる遺憾の意を表した、尙ほ廣田外相は米大使をして國務省に遺憾の意を表すやう訓電を發した

情報部長談

【東京電話】外務省は十三日午後七時二十五分左の如き情報部長談を發表した

十二日(時刻未詳)折柄敗走中の支那軍を追擊中なりし帝國海軍機は南京上流約二十哩の地點において支那軍用と認めたる汽船十數隻を發見これを爆擊せり、然る後に至りて右の中にスタンダード石油會社所屬船三隻ありしこと明かとなり、その附近にありたるアメリカ砲艦パネー號を沈沒に至らしめたり、右についてはまだ詳報に接せざるが帝國政府においてはかゝる不祥事件の發生を深く遺憾とし、廣田外務大臣は本十三日午後三時、在京グルーアメリカ大使を同大使館に往訪し、帝國政府の名において陳謝の意を表し、同時に在米齋藤大使宛同國政府に對して同樣措置方電命し、且つ上海において川越大使、岡本總領事及び支那方面艦隊參謀長は十三日それぞれアメリカ側に對して遺憾の意を表したる旨の報告に接したり

【東京電話】外務省ではレディ・バード號事件に關し十三日午後八時半左の如き情報部長談を發表した

情報部長談 十二月十二日蕪湖においてイギリス砲艦「レディ・バード號」が陸上より帝國軍に射擊せられたと報ぜられる事件に關して、廣田外務大臣は本十三日イギリス大使を往訪し不幸なる本事件の發生に對して帝國政府を代表して深甚なる遺憾の意を表する旨申入れる所あつた

艦艇、航空隊 遭難者救助

【上海十三日同盟】パネー號事件に關し我が艦艇は江陰、鎮江附近一帶揚子江兩岸の要塞による砲擊と飛行機を交へつゝ其他の障害をも屈服せしめ揚子江を急航、十三日午後三時三十分南京に到達直ちにパネー號遭難現場に赴き遭難負傷者の救助手當等必死の努力を行つた、一方我が航空隊もパネー號遭難現場上空に飛來して通信筒を投下する等、江上艦艇と呼應してこれが救助に與くましい努力を拂つてゐる

【上海十三日同盟】パネー號事件に關し我が海軍當局では安徽省和縣に向ひ救助のため軍艦を急派すると共に大型飛行機○機に衛生兵、衛生資材、慰問品等を搭載して現地に急行せしめることとなつた

軍官學校 國民政府
大日章旗翻る

【上海十三日同盟】南京城內の掃蕩を開始した大野、片桐兩部隊は中山路を西進し十三日午後四時中央軍官學校に大日章旗を揭げ更に光華門から前進して來つた富士井、伊佐兩部隊と協力午後五時國民政府に大日章旗を揭げた

南京爆擊停止

【上海十三日同盟】我が海軍航空部隊の南京城內爆擊は、十三日午後二時以降停止した

粵漢廣九鐵路爆破

【香港十三日同盟】敵の抗戰力軍需輸送の幹線となつてゐる粵漢、廣九兩鐵路は我が海軍航空隊の連日の爆擊により重要箇所は到る所破壞された模樣であるが、我が海の荒鷲は十三日も果敢な南支空襲爆擊を敢行、粵漢、廣九兩鐵路に爆擊を加へ之に多大の損害を與へ全機無事歸還した

蘇支軍事協定說
蘇聯否定

【モスコー十三日同盟】南京陷落を目前に控へソヴエート政府は蘇支不可侵條約より一步進めて新に支那と軍事協定を締結したとの報道は最近頻りに外國方面に傳へられてゐるが、右に關しソヴエート政府當局は十二日右風說は全く事實無根なる旨言明し、一方モスコー駐箚支那大使も蘇支軍事協定說は甚だ迷惑な話だと一笑に附してゐる、なほソヴエート官邊の意見は最近におけるソヴエート政府の支那に對する動向並に兩國關係の現狀から推して、軍事協定說は一般的大綱と全く矛盾すると言つてゐる

參議補充は急がず

【東京電話】政府は末次海軍大將の內相就任に伴ふ參議の缺員は取急ぎ補充しない方針である

人

◇華嚴會師(華嚴宗管長總務)▲前田普照師(同宗務部長)▲松尾季顯師(同宗會議長)▲鈴木了道師(總本山金剛峯寺執行)▲大原知乘師(同上)北支皇軍慰問、戰歿將兵慰靈の旅を終へ入城挨拶のため十三日本社來訪
◇中西均氏(東京日日新聞廣告部長)新任挨拶のため十三日本社來訪

…は稍々時間に屬するが、銀行集會所の加藤朝鮮銀行總裁と朴榮喆さんの個別の爭▲加藤さんは小磯將軍に譏められたから今日はその雪辱に行くとて『第一加藤さんは負け嫌ひだ、何でも負けた試はみたが忘れて勝つた事丈け覺えてゐる ゴルフも下手な癖に強いと思つてゐる。この負け嫌ひが朝鮮銀行を生かしたとやつたものだ▲之に對し加藤さん『ゴルフもそう下手ではないと思つてゐる』との答辭にこゝならでは見られぬ佯とつた感戰だつたらしい▲朴さんの心遣ひが効を奏した譯だ(寫眞は朴さん)

號外發行

十三日夜內相辭職の號外を發行、速報致しました

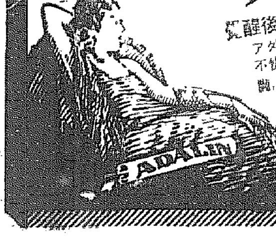

神経衰弱 治療
眞正催眠鎭靜劑
覺醒後の爽快は 理想的催眠鎭靜劑アダリンに依つて完し
アダリンの卓越せる長所は催眠鎭靜作用の頗る迅速確實なるに拘らず全然無害、覺醒後の氣分爽快なること、從つて頭內鈍感、頭重若しくは倦怠等を催すことなきは同種製劑中の白眉たり。不快副作用を缺如せることとなり。
神經衰弱・就眠困難・不眠症・心悸亢進症
ヒステリー・精神亢奮・不安焦燥・船車暈豫防
アダリン錠
10錠入(0.65) 30錠入(1.45) AD.P. 11
獨逸バイエル製

BAYER

バイエル ピラミドン錠
頭痛. 月經痛劑
本品の優秀なることは既に40年來の歷史と現今猶治療界に獨自の聲價を保持しつゝあるを以て明かなり。品質純良、奏效的確、不快副作用なく、頭痛、月經痛のみならず感冒、偏頭痛、宿醉等の治療にも良效を奏す。
20錠入(0.95) 100錠入(3.50)
»Bayer«
バイエル藥品合名會社
神戶局郵便私書函一〇七番
東京 福岡 名古屋 札幌 臺北
說明書は神戶本社より進呈
各地藥店に有り
Pyramidon »Bayer«
獨逸バイエル製

お衣裳に書籍に 是非お忘れなく
鳩居堂の防蟲香と匂袋
鳩居堂 線香 香料 筆墨 東洋紙料一式 支那名品文房具
本町三丁目 九霞山房 電話本四九八〇番

社說　脫帽

映畫館に行つて見ると、滿面に『脫帽』の二字が出て、その次に高貴の御方の御寫眞が出て來ることが屢々あるが、『脫帽』の豫告なしに映寫される寫眞でも、時々脫帽して然るべきものが再々現れて來るのを見る。戰死將士の遺骨が通過するとか、葬列するとか、或はその遺骨の前に燒香するとか言ふやうな寫眞が出て來た場合、我等は端然形を正して然るべきものである。脫帽位ではすまないのである。我等の心情を、最も正しく表現するものは、言葉よりも、文字よりも、その形、その姿、その表情である。形式々々と言ふてはならぬ。心こゝにあらざれば、その形を失つてしまふといふことは、千古不變の眞理である。我等皇國臣民の奉公心、報國心、敬虔なる心情は、我等の日常の言語動作の上に、正直に、正しく現れねばならぬ。眞に生き、眞に働き、眞に朗春しつゝあるもの、心の奧底には、常に敬虔なる儀禮心が宿つて居り、それが文態度に發揮せらるゝものである。

日本は今や嚴として列國の上に王座を確保してゐる。大國民には大國民の態度がなければならぬ。矜持がなければならぬ。儀禮がなければならぬ。態度がなければならぬ。脫帽すべきに脫帽し、形を正すべきに形を正し、敬禮すべきに敬禮するは、敎養あり、矜持ある國民の當然の動作である。大衆敎養の如何は、集會、群衆の間に最もよく現はれるのであるが、その集會、その群衆の中にある各個人は、『自分一人位は』といふやうな氣持ちで、なすべき所作をなさぬやうなことがあつてはならないのである。寧ろ自ら進んで範を垂れ、周圍の人をこれに倣はしむべきである。大國民たるの誇りと、皇國臣民たるの誇りと、敎養ある國民たるの面目とを、各人がはつきりと認識して此の世に處する時、そこに自ら愼重なる言語動作が現はれて來る筈である。その認識を持ち得ないやうでは、皇國臣民たるの資格も面目も具備しないものと言はなければならぬ。

最近、諸所に於て、『國歌』に當面する場合が屢々ある。映畫館などに於ても屢々ある。かゝる場合、國民はこれに唱和するのが當然のことである。これは是非唱和しなければならぬ。子供の時代から、よくこれに唱和する慣習をつけおくことも國民敎養の一である。我等は斯うした國民敎養につきて、『脫帽』の二字の字幕の必要なきまでに徹底せむことを切望して止まないものである。世の中が複雜になつて、日々の生活が繁忙を極めてゐる際、心の落ちつきを左右するものは、皇國臣民としての誇りと幸福とである。その誇りと幸福とが、各人の心の奧底に、嚴肅不動の道義觀念を胚胎して、それが不知の間に、各人の言語動作に現はれて來るやうにならなければならぬ。國旗に對する時に起る嚴肅感、これを常に持ちつゞけなければならぬ。その嚴肅感を持つ程の人は、『脫帽』の本義の何であるかをはつきりと自覺するはずである。

世界の大道を征く日本
眞の戰はこれからだ
擧國一致、帝國の大理想實現へ
新興東洋の建設に突進

帝國正義の對支膺懲は遂に首都南京攻略の實を擧げ、茲に全支に跋扈せる抗日容共の禍根、抗日傀儡の本陣を粉碎し、日滿支提携——東亞の和平——世界平和——確立の基礎を確むべき我が高邁なる使命達成の礎石が構築された譯だ。神速果敢なる皇軍正義の驀進は遂に『躍進日本』の將來を決すべき重大なる地ならし工作に成功したのだ

南京陷落が既に滅亡の過程にあつた國民政府——蔣抗日政權——の完全なる瓦解崩壞を愈々形づけることは勿論だが、新政權の誕生を始め、『今後の支那をどうするか？』といふことについては、帝國の使命の重大要素であり

彼等が今後如何樣に態度に出るとしても既に帝國の根本方針は毫も搖るぎ無く不動一貫してゐること云ふまでもない、抗日排除——日滿支提携——東洋平和——世界平和——確立の堂々たる大道を驀進することは周知の通りである。然しながら此の殘されたる大業完成への我が內外諸工作については皇軍は固より之に對する擧國一致、民力總動員の物心兩方面の協力が絶對不可分の緊要性を有すること勿論である

更に之を換言すれば我國的家大業完成の土臺は茲に皇軍の手によつて立派に出來上つたのだ、今や朝野國を擧げて皇軍の壯觀と感謝、感激の嵐が皇軍に注がれるとき、我々は徒に戰捷の謳歌に醉ひ狂つてはならない、否それでは却つて皇軍無限の戰勳を汚す擧措に對し申譯ないのみならず我々の前には更に一層重大なる使命と懸案が橫たはつてゐる、皇軍不斷の努力によつて完成された帝國大業の礎石の上に、今後築かれるべき大工事こそ帝國國運の消長を決すべき重大なる使命であり、義務であらう

折角抗日の禍根を絶滅し一掃せんがために集注したる偉大なる我皇軍の努力も、殘されたる偉業完成への仕上げ工作如何によつては所期の成果を收め難いことは固より『伸び行く日本』の前途に重大微妙なる影響を齎すこととなるのは絶對的命題である

『南京陷落の後に來るもの』こそ實に帝國にとつて極めて周到なる準備と、重大なる覺悟を要するものと認めざるを得ないのである

一、事變終局の處置を如何にするか
一、所謂戰後經營について支那を如何に指導啓發するか

之こそ實に今後に殘されたる帝國大業完成への二大眼目であらう

來年早々實施す
請負會社は朝鮮運送
鐵道局發表　宅扱實施要綱

鐵道局に於いて豫ねて計畫されてゐた宅扱ひ實施に關しては運送業界にとつて深甚の影響あるを考慮し之が計畫成案に當つては愼重に審議を重ねてゐるもので、之が發表に先だち非指定業者側では死活問題なりとして屢々鐵道當局並に總督府へ陳情し指定對非指定業者間に益々形勢險惡なる對立の情勢にあつたが、當局では同案の經濟界に及ぼす效果につき大乘的見地より愈よ明年早々より朝鮮運送會社の請負制度によらしめ之が實施と決定されるに至り本日宅扱實施大綱につき發表したが實施內容の主要點は次の如し

一、宅扱は新設さるゝ扱種別なり從つて運賃改正後と雖も現行の小口扱は簡易化さるのみにて、宅扱と併行して存置せしむ、而して何れの扱によるや荷主の選擇による

二、宅扱運賃は改正後の小口扱一般運賃（最高運賃）を基準とし之に集配料金を折込みたるものなり、但し重要生活必需品は品名を限定して割引運賃を適用す

三、宅扱として取扱ふ範圍（制限）は一個の長さ五、五米、重量百五十瓩（絹布は例外）又は容積一立方米を何れも超えざる貨物のみなり、從つて右の制限を超ゆるものは宅扱と爲し得ず

等で右による宅扱ひの實施の設定理由としては運送の簡易化による利便を主眼點とするもので、同制度は貨物の發着驛間の運送のみならず其兩端の小運送までも鐵道の責任に於いて行ふもので、且つ兩端の小運送料金（集貨配達料金）は運賃中に含まれたる一本運賃と云ふ大衆にとつて至極便利なものである

歲末金融平穩

歲末金融は十二月も中旬に入つて本格化してゐるが本年は事前に於て資金需要が濃厚だつたゞけ懸念されてゐたものゝかこの關係から事前に工作が進み却つて中旬に入つて緩和すると言ふ逆現象を招致してゐる、加へるに南京陷落等から證券界と言はず、商品界全般に亘り最近に至り時局の前途に明朗色を加へてきた事は全然人氣を一新した觀があり、一部に不安視されてゐた整理も順調な狀況で歲末金融は豫想とは全然逆の平穩順調を續けてゐる

全鮮八十四ケ所に
郵便所を充實す

遞信局では昭和十二年度に設置すべき郵便所、郵便取扱所配置に關し豫てより愼重調査中であつたが全鮮八十四箇所に設置することとし其の內四十七箇所は左の通決定した、尚殘餘の三十七箇所の設置場所は追て決定を見るはずである

施設の種別は集配郵便所三十一、無集配所十九、郵便取扱所十五、郵便取扱所を集配郵便所に改定するもの十二、郵便取扱所を無集配郵便所に改定するもの三、集配郵便所開始四である

◇京畿道　京城府新堂町▲敦岩町▲始興郡始興里▲楊平郡兩水里
◇忠清北道　清州邑本町四丁目▲永同郡上村面▲報恩郡馬老面▲報恩郡三升面▲槐山郡佛頂面
◇忠清南道　大田府春日町三丁目▲瑞山郡聖淵面▲禮山郡[illegible]德面
◇全羅北道　裡里邑榮町一丁目▲茂朱郡茂豐面▲金堤郡金山面▲任實郡江津面
◇全羅南道　▲高興郡錦山面▲光州府大正町▲順天邑楊谷里▲康津郡城田面
◇慶尚北道　▲奉化郡小川面▲義城郡鳳陽面
◇慶尚南道　▲晉州邑錦町▲東萊郡長安面▲居昌郡加祚面
◇江原道　▲三陟郡所達面▲襄陽郡鳳南面▲洪川郡斗村面▲旌善郡通日面▲江陵郡望祥面
◇黃海道　▲海州邑龍塘里▲鳳山郡士城面▲延白郡龍道面▲安岳郡銀江面▲延白郡海月面
◇平安南道　▲江東郡元灘面
◇平安北道　▲寧邊郡北新峴面▲朔州郡九曲面▲豐山郡天南面▲德[illegible]
◇咸鏡南道　▲元山府場村洞
◇咸鏡北道　▲清津府水南洞▲鏡城郡[illegible]▲慶興郡上下面▲慶[illegible]▲吉州郡德山面

石油の準專賣制度
來春頃に實現か
强力統制機關の設立は必至

朝鮮の石油販賣の統制も時局の急迫に依る燃料政策の重大化と業者の急激により愈々新統制の機運を濃厚にしてきたが、その統制の形態に就いて目下關係者間で愼重研究せられてゐる、先づ內地の石油聯合會の機構を倣ひ、朝鮮石油會社により統制機關を設くことが第一次的に考へられてゐるが、更にこれより一歩を進め朝石を中心としての販賣會社の組織も一案となつてゐる、石油、重油、ガソリン等の消費節約を徹底するとき異なる統制機構では實効薄く、且つ配給の合理化も期せられぬとの點が論議をなしてゐる譯である、何れにしてもこの統制は明春早々具體化するが、この實現により油界は準專賣とも見るべき劃期的な統制下に入るべく豫想される

逃げ出した蔣介石
上海にて　後藤特派員

石介蔣

蔣介石は八日、南京を逃げ出した、その時日本空軍は南京上空にあり、敵機が長江上流に向つて逃亡を企てゝゐるのを目擊したのであるが、それが旅客機であり、たゞ一機であるので見逃してやつて歸つて來た、ところが、それから數時間すぎて九日午前一時頃上海に入つた外人側の報道によると、午後四時頃、蔣が旅客機によつて英人顧問ドナルドをつれ、その夫人の宋美齡と手に手をとつて九江へのがれ、ついで漢口まで飛んで行つたことが分つた『あの時の飛行機だ、あれを追擊すればよかつた』とは、航空隊のその時に飛行した操縱士たちの述懷である

蔣介石を殺してしまふがいゝか、まだ助けておいた方がいゝかを判斷する必要はあるまい、もし彼をこの地上から白骨にしなければならないならば、たとへこの日には助けておいても、遠からず——少くも必要な時にあつては彼を地に葬ることができるであらう、また彼が今後も、抗日、排日を指導論とするならば、蔣の生命はあつてなきが如きものとなるであらう、蔣一個の存否の如きは、もはや極東の大勢には數分の一の影響力しか持つてゐないからである

蔣介石が身一つで逃げ出したことは何を意味するかについては、も一度考へて見る必要があらう　蔣は軍事委員長であり、行政院長である、いはば總理大臣であり參謀總長である、軍事と政治をその掌中に握つてゐるのである、もつとはつきりいへば、最近の彼は支那の政治、經濟、軍事、文化等あらゆる點での實權者であつた、彼はたとへ南京の地下室に住むにしても、首都を死守すると豪語し、また『若しも日本軍がいかに勇猛であつても、南京を陷れるまでには、二ケ年以上を要するであらう、それは支那の長期抵抗戰の第一期である』とうそぶいてゐたものである

上海附近の戰線で吳淞クリークの渡河作戰に成功し、大場鎭を陷れ、ついで首都を奪取したのは十月廿七日であつた、それについで、閘北の敵を驅逐し、河巾約二百米の蘇州河の渡河を行つたのは十一月七日であつた、それから約一ケ月の戰局の發展は、北支方面の戰局の發展に劣らざる大進展であることを何人も認めざるを得ないであらう

今次の事變突發以來　英國側は次々に支那に同情的な立場をとつた、といふよりは日本を敵視する立場をとつて來た、一頃は日本人が英人經營のホテルやバーに行つても、入口で拒否される程度まで示したものであり、そのため上海の蘇州河以南では、毎日のやうに、日本人と英人との血みどろの喧嘩沙汰まであつた、この頃では、英人の經營するどのバーでも、ホテルでも日本人と見れば支配人が門口まで出て來て迎へ、最上等の席に案內するほどの親切さである、この例をもつてするも、實力以外に何ものもなし、戰ひは必ず勝たざるべからずとの感を深くするのである、遂に逃げ出した蔣介石は如何になるか、下野するか、邊境に逃げるか等は今後の問題であるが、日本は斷乎として行はんと欲する處を行ふべしといふのが、現地にゐる日本人識者の意見である

本社寄託金　十二日取扱

皇軍慰問金

三十圓（乙三三三朝鮮軍に代つて）京城府並木町二九　市原仙藏
十圓　京城府西四軒町一七三　廣岡吉右衛門
日計金　四十圓也
累計金　七千七百三十五圓七十三錢也

朝鮮防空器材獻金

八十圓　黃海道安岳郡大遠面　株式會社大林組收納時監督員一同
七圓四十九錢　咸南文川郡川內里公立尋常高等小學校兒童一同
日計金　八十七圓四十九錢也
累計金　四萬二千二百五十一圓九十七錢也
總計金十一萬二千九百八十七圓七十錢也

仁川穀物出入（十二日）

▲廻着玄米一三、五七四叺白米九六二叺粟一四、四八五石大豆一、一〇〇叺▲移出玄米六、一五六叺白米四、九三三叺二二、七八〇袋大豆一、四五三叺

南浦アイス保險　十圓上げ要求

冬期鎭南浦に於ける米穀輸送の本年度永續保險契約は目下鮮米輸送協會と九ケ協會との間に折衝中であるが例年一月十五日より實施期を本年は十二月十五日よりとし一ケ月繰上、保險料と前年は百石につき十五圓を本年は十圓上げの二十五圓とすることに輸送協會側より要求してゐる

スポーツ
全成鍾君ご本府が優勝
全鮮實業卓球

第七回全鮮實業卓球選手權大會は十二日城大醫學部ホールで擧行、團體戰は總督府、個人戰は全成鍾君が優勝した

【團體戰】◇準決勝　城大俱3—0都俱　總督府3—0鎭林俱　◇決勝戰　總督府3—0城大俱

【個人戰】◇準々決勝　○李在雨3—0比嗣×　○朴在敬3—1金元得×　○全成鍾3—棒島×　邊龍燮　津村　平東滋　白井
◇準決勝　全成鍾（總府）2—1樺島（城大）　李在雨（總府）2—0李東滋（總府）　朴在敬（總府）2—1沈啓溥（仁川）　李順吉（京專）2—1比嗣（城大）
◇準決勝　全成鍾（總府）3—2李在雨（總府）　朴在敬（總府）3—0李順吉（京專）
◇決勝　全成鍾—棄—朴在敬

夕刊後の市況

朝取短期定場

	引	高	安
鐘新	一三七三	一三八〇	一三七九
大新	九九六	一〇〇〇	九九五
東新	一三七一	一三七五	一三六八
日產	八四九	八四八	八三六
同新	六六〇	[illegible]	[illegible]
日鐵新	[illegible]	五九五	五九五
帝人	[illegible]	一三九〇	一三九〇

◇大阪短期引路氣配

大新	九八、九	一〇高	
東新	一七〇、五	三〇高	
鐘新	二七七、〇	四〇高	
日產	八四、一	二〇高	

◇橫濱生糸後場引
當六七二、〇　先六六九、〇

◇綿布人絹後場引
當六八、七　先七二、五

仁川期米本玉

當	買	中	賣	買
[illegible]				

北支新銀行總裁
加藤氏が就任說

【東京發】華北、察南、蒙古自治聯盟の三政府の共同醵出に成る聯銀行は一千二百萬圓の資本金を以てすでに事業を開始しつゝあるが、北支獨立政權の誕生切迫と共に京津治安維持聯合會をはじめ、河南省政府並に各地治安維持會を包含する北支中央銀行の成立が促進されつゝあり、いづれ近く實現をみるものと期待されてゐる、しかして資本金その他は未だ確定してゐないが、總裁には先般鮮銀總裁を辭任した加藤敬三郎氏が有力視されて居り、池田成彬氏が在京側間としてその強力な對外信用を以て同氏をバツクとして外資誘致等の諸工作を試みるものと傳へられてゐる

京城勞銀昂騰

鮮銀本店調査による十一月の京城勞銀指數は一九五・八八ポイントで前月に比し三・三四ポイント（比率一分七厘三毛）前年同月に比し一七・六〇ポイント（比率九分八厘六毛）の夫々昂騰を示した、昂騰したのは大工內地人、桶職內地人、左官內地人、モクト人夫、人

南京陷落と吾人の覺悟【上】
同耀會理事　子爵　金虎圭

本日南京陷落の報に接し、國民擧つて祝賀の行進を起すに際し、茲に無比の感激の中にあつて我等半島民衆の熱誠溢るゝ歡呼の叫びが全國津々浦々に於ける萬歲の聲に和して天地にも轟けよと許り響き渡るのを聞く時、この昭和聖代に生を享けたる者の感激と幸福とを今更の樣に心身に泌々と覺ゆるのである。まる七月支那膺懲の軍を起して以來約半ケ年北支に南支に上海に凡ゆる艱難を克服し困苦に耐へ遂しつゝ廣漠たる原野に峻嚴なる山地に數多き湖沼に頑强なる敵陣の如き精神力と俊敏なる作戰の下に廣茫大支那を瞬く間に席捲せしめたる皇軍將士の忠勇と義烈に負ふ所のものであり、全國民の感謝感激の讃嘆をなすものである。今茲に再び皇軍の將士に對し滿腔の敬意と謝意を表はすと共に不幸戰半ばにして尊き護國の神となり又名譽の負傷を受けたる人々に對し敬弔の意と御慰めの言葉を捧げたい。

事變發生以來人の上下を問はず、處の都鄙なるの論なく全く一心一體各自の身位及立場において殊に半島の民衆が赤誠の凡てを捧げ努力の限りを盡して銃後の護めを立派に成し遂げつゝある事は、その精神的なると物質的なるとを問はず全く國家の將來を憂ひ、將士の勞苦を謝する愛國の一誠より自然に湧き出でたるものであつて、斯る緊張と嚴肅と實踐の渾然たる一體化は皇國臣民たるの强き自覺の表現であり麗はしき發露であらう。從軍の兵士の忠烈は勿論の事銃後の國民の赤誠も共に我が國民精神の發露であり金甌無缺の國體の精華ならざるはない。

何人といへどもこの如く美しく逞しき生々しい事實に對し感謝し感激し感泣せざるものがあるであらうか。

我等半島の民衆は更に皇國臣民たるの自覺を强くし信念を强うして將來の事態に對し倍層一層の緊張と奉仕と努力の具體化を計つて只管國家の宣揚に努めねばなるまい

躍動の大新年號！
雄辯
藻搔く大英帝國……伴野洪太
▲反英思想の狼火！中野正剛氏（獨伊訪問行脚演說）
▲戰時宣傳と藝術家の立場……小山勝二
▲天祐の支那事變……下村海南
▲世相隨筆……吉川英治
▲政局の動向……二階堂明
▲相撲界の今昔
宣戰布告をすれば（どうなるか、どんな効果があるかどんな損があるか？）……長谷川進一
戰線慰問視察の感激を語る……丸山鶴吉　梅島昇
江南戰線血涙記
テーブルスピーチ模範例
日獨伊防共陣强化の影響……永戶政治
直ちに九國條約を廢棄すべし……清澤洌
壯絶！海の前線を衞る
宇垣一成時局縱橫談
▲北支五省の資源……長野朗
▲時の人話題の人……片岡貢
▲話材の捉へ方活し方
▲誌上公開演說大會
（戰傷四勇士の手記）
（小說）科學者の凱旋……武田麟太郎
小說 第三紀層の上に……賀川豐彥
犯人探し懸賞つき探偵小說 賢者の石……甲賀三郎
小說 王將聯盟……佐々木邦
（小說）愛の逐鹿戰……廣津和郎
小說 二人息子……深田久彌
小說 小栗上野介……海音寺潮五郎
（小說）戰火……木村毅
小說 危い手前……丹羽文雄
小說 笙の怪異……上司小劍
ソ聯は何時起つか？ダリユツヘルの對日作戰を曝く！
起て！國民精神總動員の秋！！
諸名家大熱辯集
書籍附錄（全二三〇頁）
第一線に立つ權威者烈々の大獅子吼！全同胞よ讀め！！
全國民に望む　近衞文麿
世界外交の一轉機　德富猪一郎
文化は戰なり　岡部長景
日獨伊の提携を强化せよ　中野正剛
女性よ强き母たれ　吉岡彌生
支那事變と日本國民の覺悟　末次信正
現代の靑年に寄す　阿部信之助
北支經濟の展望　津島壽吉
學國一致帝國の使命を明かにす　高田眞峰
支那事變を機として第三國の動き　山本米三郎
現下の時局に直面して　松本忠雄
田中穗積
時局の思想的考察　加藤咄堂
時局と臣民道　大倉邦彥
滿洲新經營と靑年への待望　鮎川義介
北支經綸の指導原理　藤澤親雄
經濟戰に備へよ　賀屋興宣
攝受正法　高楠順次郞
東亞文化史上より見たる支那事變　內ケ崎作三郞
今次の事變と國民性の試鍊　田澤義鋪
患難を喜ぶ　賀川豐彥
ローマ・ベルリン防共の示威　ヒツトラー、ムツソリーニ
堂々誌界を壓する豪華附錄
第二大附錄
最新最新 東亞現勢大地圖（附）支那邊境圖
最新 支那重要地詳圖（附）東部滿ソ國境圖
最新にして正確、詳細無比。新聞四頁大五色刷！
充實せる大新年號！！右の外名記事名讀物數十篇滿載！
特價一圓（送料十錢）
東京小石川　大日本雄辯會講談社

慶北の生命線浦項港の躍動性

第二期築港の完成こそ 眞に焦眉の急
府制の施行を期待するとともに 大浦項の建設を期す

伸び行く浦項睨れゆく浦項今や交通機關の發達に伴ひ名實共に東海岸經濟の覇を握り第二期築港の完成によつていよ／＼東海岸屈指の港として又特に商業都市として發揚せんとしてゐる、ここに本社は支局開設二十周年を記念してその前途を展開するためにその過去を想起し前途を謳ふことにした抑々浦項は三十餘年前は人煙稀の一漁村に過ぎなかつたが三十八年前內地人の移住者によつて漁港方面より開拓され逐年人口增加し大正三年面併合に際し北面及東上面の一部を合せて浦項面と改稱され昭和六年地方の制度改正により邑となつたもので府制施行も目前に控えてゐる邑の面積百十二萬七千平方米にして必ずしも廣くはないが天然の寶庫迎日灣を擁して兄山面の廣漠たる埋立地に隣接し明年中には兄山面の編入も實現して人口十萬の都市となるも此の狹隘を感ぜず從つて理想的都市建設に得べく曾田邑長大上商工會長をはじめ着々その準備工作を進めつゝあり各種の施設もそれ／＼具體化してゐる一方さきに兄山江治水工事によつて出現した郊外の埋立地は飛行場として大工場地として好適してゐる現在の人口二萬五千これを十年前の一萬五百人に比べると實に一大飛躍であるしかして第二期築港中學校、病院の建設と東海岸線の開通を控へ內地開發の要港道路近く全通すべく過去の歷史と今後の趨勢より考察すると府制の施行も遠き將來にあらずと確し得るのである況んや浦項が東海の要衝にある天惠的地の利を利用し先人が苦心の開拓に努めし蹟を辭り減らした如き努力を惜まず個々の感情にとらわれず又自己の利權獲得のみに浮身をやつさず、邑民が一丸となつて前進したならば府制の實施は案外に促進されるであらう次に第二期築港であるが他道をみると道內に二、三大小港灣を有するに拘らず慶北は天然の良港を有しながらその施設を怠ることによつて船舶業は多額の運賃を拂つて釜山より搬出してゐるのであるそれだけ道民は生活的に不要の負擔をしてゐるのである一方江原道の開發は最近超スピードにしかも大々的に行はれ南部海岸の開港に容易でなき實狀からみても浦項は江原南部の唯一の吞吐港として產業的に軍事的に極めて重要な存在であらねばならぬ、築港は大彌縫的施設すら假設堤外に投錨する不便極まるである、吾人はもはやあらゆる角度からみて何時までも實現困難な大築港のみを夢見てゐる譯には行かない、勘だ消極的ではあつても道當局の設計になる二百五十萬圓案の五千噸級船舶を數艘横付け得る程度の築港でも急ぎ實現を期せねばならぬ而してこれによつて貨運を忍び面目を一新し府制實施の低減負擔の將來の發大を期し道地產業經濟の發達に貢するは勿論で延いては半島の商業振興に貢獻し慶北の沃野に燦然たる光をもたらさねばならぬ當局としてもこの點に留意する必要は當然のことであらねばならぬ、邑民と我等が抱くこの理想は、なほただ邑民一丸となつて最善の努力を拂ふことによつてのみ解決し得るものであり又先人諸氏の進取をして實を結ばしめることと我々邑民に與へられた理務である、私は以上邑民各位に訴へると共に當局に對して邑の希望として熱意を表明するものである

事業界の大立物
飛ぶ鳥も落ち田中さん 成功の裏に賢夫人

田中宜氏は人も知る浦項の大實業家であり公共事業には己を忘れて盡粹する人格者で慶北の土地で現に朝鮮興業會社、浦項漁業會社の社長の要職にある外水產檢查所の認可に伴つて生れた慶北興業會社の重役となり酒造組合長漁業組合、水產會社、金融組合、漁業組合の各重役で各方面に活躍を致つてゐる事業にかけては非凡の商才と手腕の持ち主で日東石油醬肥料の如きは何れも製造會社を經して浦項に移入し漁業家に利便を與へてゐる半島水產加工業中に於けるべき鯖油の如きは同氏の發明であり年產五十萬圓を超過する出荷が其の當時になつて紛議されるに至るや組合を組織して組合長となり完全に出荷を統制して年々商價を維持してゐる如き氏にして初めて出來たものであるその間家を顧みず東奔西走して躍進を續けてゐる反面には賢夫人の男勝り內助の功があることも一般周知の事實である

前途に光明は輝く
今や正に勇往邁進の秋 いざ起てや邑民
浦項邑長 曾田篤一郎

雄道慶北の東海岸迎日灣の一角兄山江流入口の眺望を擁する浦項は往時朝鮮に於ける著名の大市場たりし扶助に出入する船舶の假泊地たり又沿岸漁業者の要路に過ぎざりしが星移り物換りて自然の轉移と人文經濟の發達に從ひ兄山江が流砂の堆積により水深を失ひ舟運を絕たれたると東海中部幹線道の開通道路設備の完成により交易系統の變化は前述の必然的異變を生じさしも殷盛を謳はれたる扶助市場の衰運に反し吾が浦項は之に代りて水陸物資集散の中心たる地位を獲得し地方產業の興隆に伴ひ更に貿易港としての使命を負荷するに至つた而して以上の經過を回顧するに僅々最近三十年內外の事象に屬し發展の跡は驚異に値するものがある

惟ふに此の急速なる發展の素因として顧みる事項に多々有るであらうが先づ第一に數へらるゝは天惠の利である即ち謂ひに邑內高地に就きて俯瞰すれば東は迎日灣の紺碧洋々として長碧遠荒の兩岬に擁せられ航路は渺茫大洋に連なり灣內水深く大艦巨艦の碇泊に適し又沿岸無雙の魚族具介生息繁殖して海利多く沿は白砂青松連迦たる長汀波靜かにして盛夏海水浴場として最好適に更に南方を顧みれば眼界一望兄山江流域一帶は廣茅數千町步の平野を展開し河川改修の成果に頼り水禍の虞れなく水利組合の灌漑と相俟つて豊饒の農產地たり、將又工場建設用地として豊富なる水量及運輸交通の便自在なるものあり又西北方面は樹木鬱蒼たる勝景五、七十米の丘陵點々起伏して天然の風致住宅に恰適し市街を通ずる交通路は大邱慶州釜山に通ずる東海中南部線は近く兄山より南下する東海北部線に繫はれ且つ永川より分岐する中央線に連絡の便あり道路は大邱慶北線二等道路を始めとして何れも浦項を中心として縱橫し沿線及其道路の組織となり近代的都邑建設の要素を具備しつゝある其の二は人和協同の力にして敍上の素地に爾來住者の增加し大正三年地方行政區劃改定に伴ひ面制の施行せられ其後公共施設も整備し邑治の基礎定まり更に漁業の殷盛に促されて鐵道の敷設商港の整理乃至通信機關の充備水產諸機構の施設は土地發展に一層の拍車を加へ人口の增加著しく驚嘆の眼に値する上水道を整備し東海事業公私の設備漸く整へ又新設の漁業組合聯合會事務所移轉米穀檢查所水產檢查所の設置を見たるが如き何れも躍進浦項の飛躍に促されたりとは云へ一に在住官民の終始一致協力して是等の事業開設に熱誠努力せられたる結晶にして其の統合と努力に對しては唯感謝の微意を表する所なり而して將來に期するもの覺悟を以て進取を敢て爲す所とすべし

かく飛躍するとき吾が浦項は建設途上に立ち未來の大成を光明として躍動しつゝあるを痛切に看取せらるゝのである、しかして既述の天惠を享受して所謂光輝ある明日の明朗浦項を具現する責務は實に吾人の双肩に課せられたる事業と云ふべく吾人は過去一齊官民の協力親和の美風を發揮し努力すべきは勿論公同の事に至りては傳統の協力親和の美風を發揮し邑運の隆盛を期すべきである。

邑治發展に對する事業は大築港の施設、鐵道道路等交通網の整備改良、市街整理計畫の實施、工業の敷設工場の誘致、學校病院等文化の諸施設等々枚擧も足らざるものあるが之れが解決は一に邑民敍上の決意と之を認識指導せらるゝ當局其の他の大方の援助に待つの外なく吾人は市勢の總意を集結し時勢の要求と實力に應じて善處すべく多くの希望と抱負を胸にして不撓不屈難事に挑し以て邑運に報ゆるを誓ふものである（寫眞は曾田邑長）

東海岸を征覇して 漁業王の名を成す
その勢力範圍露領に及ぶ 漁業界の大恩人濱田さん

東海岸に君臨し漁業王の盛名を馳せる濱田儀和氏は頭腦明晰にして鋭敏眞に漁業家として稀に見る融通を有し尤も非凡の卓越せる識見は國際的東海岸に雄を盛したのである。氏は常山縣に生れ大正三年十八歲にして海外漁田新漁場の開拓を想起して雄々しく渡鮮したる意氣たるや稍壯は二葉より香し、そのものでされば鮮內各地を視察して偶然か卓見か迎日灣の相交叉する迎日灣頭東海面に居を構へたる漁業立地は天惠の地である。氏の卓眼は的中したのである。然し當時の漁業界は未熟を極めた其の改良研究に努め遂に優秀なる漁場を考案して一大成果を收めて經濟を博し爲めに一般的に漁業界を改良した外他の漁業にも常に研究を怠らず汎く斯界の進步發達に寄與した功績は實に偉大であつて漁民と否とを問はず氏の德を讚へて昭和八年には漁業組合前に見事な頌德碑を建立した位でこれによつて氏の功績は永遠に輝くであらう

氏は今や數百萬の富を築き大敷漁場を二十ヶ所經營し不滅の基礎を完成し權勢は東海岸一帶を展開してゐるならば安んずることなく昭和十年東海組を組織して事業を擴大し各市場網漁業は即ち定置漁業より沖合漁業へと進出し殊に咸北、咸南及南鮮六外に他を援助中のもの二十計十餘を經營し文數十隻の運搬船は內鮮はもとより沿海州や遠くカムチヤツカ方面より水產物の買田等に馳驅し且鮮內に至る漁業者となつたが他面今秋灣內韓漁業者の救濟を目論見率先して一大權益を揚げ灣內百六十四ヶ所の漁場を百ヶ所に整理して九十萬圓の會社を創立したことは特筆すべき業績である更に漁村更生に一役を爲す指導員の養成機關たる漁民訓練所の設立に當り道內漁業家の醵出寄附金一萬圓と聞くや八千圓を引受け殘り二千圓は金斗河氏が負擔したことあり又慶北號獻納に際しても二千圓を投げ出す等氏は各種施設に對し多額を寄附し邑の運用擴張を容易ならしめ一般より敬慕の的となつてゐる（寫眞は濱田氏）

朝鮮漁業
人和を得て 業績は堅實

朝鮮漁業合資會社は舊組織を社長鶴田平市氏によつて改組されたもので本社を江原道高城郡に置き出張所は迎日郡東海面大冬背に置き大敷網の權威者西村健市氏を出張所長として一切の切盛りを爲せ現に大敷二ヶ所鰤網及山宿三統と油肥製造工場を浦項大冬背の兩地に設け大々的に經營してゐるが其業績は極めて顯著たるものがあり而も其の業態堅實にして人なつこい西村氏の言動に勞資兩者の關係は今く一家族の如く融和し模範漁業家の名を恣にしてゐる

漁業組合の總元締
堂々たる五層の建築に

名コンビの冴腕家

浦項釀造株式會社は創立以來幾多の波瀾を生じたが前社長中谷竹三郎氏は支配人を小川又芳氏に代へ專ら經營改善につとめしめ爾來小川氏は現社長田中宜氏と相諮り豊富なる蓄積を遺憾なく發揮して從來の消極的經營を積極して或は內地人間への進出又は品質の向上を圖る外密かに市內へ運び込む附近の密造を一掃し、新興各釀造場を買收する等非凡の手腕を揮ひ業績に進展し今や七千石を突破し鮮內釀に見る堅實なる會社として斯業界に於ける隆盛の的であり一升僅か二十二錢の安價と相俟つて益々躍進に躍進を續けてゐるが中谷、田中、小川の三人を得て內外的に融和したことと鮮內各地の品評會で常に優等賞を獲得せる品質は特に値するものであらう

代表的存在
商賣上手の金東德さん

東濱海岸通りに異彩を放つてゐる株式會社金東商店社長金東德氏の統率下に多數の店員が不斷の努力を以て堅實に經營を續け計畫するところ常らざるなく着々として成功を收めてゐる、同店は海陸物產貿易精米身欠鰊等の水產加工業の各部に分け隆々たる信用を博し其の取引先も日々增加してゐるのは愉快である

金東德氏は實に浦項朝鮮人の代表者であり永年邑會議員水產會水利組合の議員等の公職にあり就中邑會に於ける氏の言動は一般邑民を感動せしめる花形であり社會的にも各種會社組合の重役として權勢を擴大し來り今春道會議員に推されるに至つたが來港の獨張病院中學校工場等の誘致其他東海岸一帶の各種施設の解決は氏の獻身的努力に期待されてゐる又農村もさることながら疲弊せる漁村殊に小漁業家の更生を緊急事となし漁業組合の積極工作を要望し各部落毎に細胞團體を結成せしめ低利資金を貸付け鰮刺網漁業乃至油肥の製造を自營せしめようと絕へざる努力を拂つてゐることは注目に値する

一代の成功者で 邑民畏敬の的
公職ならざはなし背負ひ切れぬ 巨頭格の金斗河氏

東海岸における巨頭金斗河氏の存在は餘りにも有名である、朝鮮の門閥に生れ年少の頃東都に留學し歸鄉するや當時郡內は官尊民卑時代のこととて官職に志望するものと思つてゐたが鬼角成功者には旗を爲た前途不拔の氣概があるもので氏は直に實業界に入り海陸物產貿易商を經營したがその營商なる商才を遺憾なく發揮して忽ち青年紳商として內鮮人間に認められ漁商的に伸張し今日の大を爲した苦勞人である、現に海陸物產の外鹽山宿一號、大敷一ヶ所、漁業場八の大々的漁業と身欠鰊、干油肥料等の加工品業を經營してゐるが多年の實地研究と豊富な經驗と相俟つて益々たる發展を續けてゐる氏は又昭和五年推されて道評議員となり同八年制度改正に伴ひ初代道會議員に再選された外幾度か邑會議員金融組合長浦項運輸慶北水產浦項釀造各會社の取締役水利組合、學校費身欠鰊組合等の議員に再選又は留任し背負ひ切れぬ程の公職に携はり人格と權勢を顯政壇上に表又公共的事業には常に代表者となり財的犧牲と奔走たまらぬ東奔西走の努力を惜まず浦項發展史に貢獻せる功績は實に偉大であり邑民より元老として畏敬されてゐる（寫眞は金斗河氏）

一代の幸運兒
漁業に當り鑛山に恵まれて 隆々たる發展ぶり

豪膽果斷の 松村さん

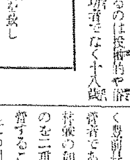

てゐる松村岩市氏は熊本縣天草の濱商に生れ資性豪膽、果斷にして仁俠に富み諂ひの出來ない讀直の士で他の漁業家と異るのは技術的や濟ふ事に向上の成功者でなく十八歲の時から父業に從事し自ら運搬船に乘込み肥料乾物又に鮮魚の貿易に內地は固より濟州島や南鮮地方へまで活躍し更又島沖では時化のため香川丸に新造船を沈められたことさへあつたが屈することなく男前長崎商人と對抗した開拓經營者であつたが大正五年から月水特徵の如く漁業家に仕込んでゐたのを二重の經營として鰤田宿を直營することになつたのが漁業家としての門出である、爾來本店を浦項に顧問に支店を又直浦長前巨文島等に出張所を設き各種漁業の尖端を進み敗業を極めてゐる氏は鰤田宿二統館山宿一統機船慶見網一統と外に運搬船十二隻を有する大德丸の親方として數百名の漁夫や一般地方民が慈父として畏敬し

氏は又迎日郡東海面で軍需品でも石鹸の原料となり特又油の色を拔く物油に缺くべからざる品質佳良な酸性白土礦を發見し既に數萬金を投して工場の建築粉碎機の備付け中であるが本礦石は戰後の活性白土と同樣にして本國各礦石を遙に凌駕する優秀品で重油に僅少の活性白土を注入すれば忽ちにして澄み切つた精油となるもので該礦山は海に臨み搬出に便なると朝鮮窒素、同石油會社油各會社や近く設立を見る合同油肥會社等半島精油業の勃興に伴ひ大なる期待をかけられてゐる（寫眞は松村氏）

品質を誇る
今や名聲は輝き 浦項釀造會社飛躍

對酸二酒の相撲する迎日灣頭に嶷立し一大偉觀を添へてゐる五棟建の鐵筋コンクリートの白壁の殿堂こそ道內十三組合の總元締で水產總額一千萬圓を包擁する慶尚北道漁業組合聯合會である、同會は昭和五年の漁業令改正と同時に大邱に設立されてゐたが近時道內の漁業が遠洋に近海に著しく進步發達し就中鰮油肥製造の如き非常なる飛躍に伴ひ指導と金融の機關たる聯合會の活躍を期待されるに至り常業者によつて事務所の移轉を叫ばれ、今春慶北漁港五十餘里の中心地浦項に移されたのであるが能率の增進と事務の圓滑乃至金融の便宜上一大英斷として各方面より絕讚されてゐる初代理事長たりし前野氏は完成の聯合會も見ずに病に仆れたことは遺憾に堪へないがその後任として久しく本道の技師であり又同會を盛り立てた加藤錢五郎氏を得たことは得難い拾ひもので同氏は溫厚篤實崇高なる人格者であり又同氏が好みにかけて引拔いた中川理事は多年本道の府郡行政に深い經驗と手腕を揮つた明朗滿達の士で名コンビであり全鮮に冠たる同會の運用上大なる期待をかけられてゐる（寫眞右は加藤氏、左は中川氏）

融和の先覺者
尹禹炳さん

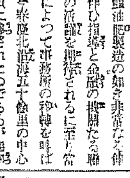

全身全靈を打ち込み水產業に盡瘁してゐる眞の漁業家に尹禹炳氏がある、朝鮮水產會慶北水產會評議員慶北道水產組合監事迎日漁業組合特別議員として半島水產業に貢獻し現に第二種機船底曳（明太手操）網二ヶ所を經營し大敷二ヶ所と魚油肥製造場を經營し押しも押されもせぬ大漁業家で恩惠に厚く勝氣に富む淡白の士類に內鮮融和の先覺者にして常に中庸を通み萬人に親まれ邑會其他の各種會議の議員の役として浦項にはなくてはならぬ存在であるが早田本社支局長を顧問せば必ずや無遠慮に双方が思ひ切つた論爭をやることで有名だが又この二人程仲の良い者はない愉快な人で慶北特產、慶北酒造兩會社を築き上げ迎日灣漁業會社等の重役であるのみならず今島や東京の財界の士と親交が廣く各官廳の候補である氏の邸內は奇石に泉水に囲まれその珍奇なること東海岸に類するものなく特筆に値する（寫眞は尹禹炳氏）

商業界の功勞者
商工會を代表して公的に活動 努力の人大上さん

浦項の商界を代表する大上商店の存在は餘りにも著名である日鮮職役の雄圖を抱き渡鮮した若冠の大上留吉氏は釜山の松前商店に入り具さに鮮內の事情と貿易の情勢を考察し僅か三年にして獨立の準備成り浦項に獨立開店したのであるが氏の銳眼は的中し、爾來浦項の發展は今日の大をなし氏の事業も又トン／＼拍子に進展して今では押しも押されもせぬ老舖として內外の信望を集め今や浦項を中心に東海中部沿線並に江原道に一大商網を張り年商百萬圓と稱され製造元と特約又は代理店として大量移入を計り獨得の策略と商才は何人の追從を許さぬものがあり近く安東浦項間道路開通せんかその商圈は慶北の北部各都邑に擴大すべく前途洋々たるものがある氏は又永く小學校の父兄會長邑會議員として活躍する外商工會に就任するや年中行事の一つとして盛大な商工祭を執行して商業の發展に資し翌年の懸案たる金融機關問題に組合を組織して大邱の官民と握手し相呼應し必成に邁進することとし或は工場の誘致に走する等社會的にも浦項代表の重鎮である（寫眞は大上氏）

脇村さんは 立志傳の人
今や財界の重鎮として 邑を背負つて立つ

浦項財界の重鎮であり地方發展に努力を惜しまぬ人に脇村辰藏氏がある同氏は渡鮮二十有餘年間非凡の明的才幹を以て默々として活動を續け巨萬の財と堅實なる志操を築き上げるに至つたが明治三十九年十八歲にして渡鮮釜山の貿易商賓西商店に入り商法の秘蘊を極め且つ鮮內の事情を研究し勤勉は遂に店主に認められ廿二歲の時早くも內地人の足跡なき慶南固城で純鮮人商を開業し更に四十五年浦項に轉住し凡ゆる苦鬪を續けた立志傳中の人でその一頁は正に江淵の模範者である溫厚にして公共的精神に富み自己の安定を得るや郡內の凡ゆる施設に貢獻し韓出を惜しまれたもので病を得て當時勤務機關の備はる浦項に移り當時飛躍の運までは起して收拾出來なかつた無盡會社の社長になり支配人に脇村芳助氏を得て積年の經驗と豊富を傾注し或は區域の擴張に新種を考案して組數の勞働等に只管商用の範圍に努力し僅々にして市內有望の會社に立て直した手腕は驚に超越したものがある特に今回の慶北無盡會社の躍起るや重役三名を主張して讓らざる如き氏の信念の現はれであり公共の爲には私財を惜しまず未だ四十九歲の男盛りで邑政と地方產業開發を双肩に擔つて立つ道議の最有力候補である（寫眞は脇村氏）

浦項藥酒株式會社
社長 文明琦
支配人 朴濟均
電話四五番

慶北罐詰合同株式會社
社長 中野健太郎
專務 浦項秋吉
支配人 坂本三郎
電話一七五番

浦項料理屋組合
組合長 荒尾德一郎
書記 梁佑鎔

浦項郵便局長
內山田季吉

浦項警察署長
館石基治

慶北乾鰊製造業組合
組合長 田中貢
理事 有馬純夫
電話一七五番

慶北赤貝養殖組合
組合長 早田十郎
理事 品川淺一

浦項金曜會
朝鮮殖產銀行浦項支店
慶尚合同銀行浦項支店
浦項金融組合
迎日金融組合
浦項無盡株式會社

迷夢から醒めた儒生
皇國臣民として
あつぱれ更生
萬東廟の祭壇を取壞し
稧を解散して國防献金

【淸州】忠北槐山郡靑川面洞□一帶は老松鬱蒼として淸泉流水白砂の間に奇岩怪石突兀して點在する天下の景勝地で且朝鮮儒林の泰斗で李朝時代の仁祖、孝宗、顯宗、肅宗四朝に仕へ政府左議政の地位にまで上つた大儒尤庵先生、宋時烈氏がその晩年に退隱した由緒と史實に富む地、宋時烈氏歿後も三百有餘年この方宋氏子孫が禮堂の地と定めて今日に至つてゐるがこの華陽洞一帶には尤庵先生を祀る廟堂をはじめ數多、宋時烈氏に因んだ遺跡中川に臨んで古色蒼然たる萬東廟があり　これこそ明の神宗顯皇帝、毅宗烈皇帝を祀れる廟堂で文祿の役に朝鮮が危機に瀕するや救ひを明國に求めた時明の顯皇帝その乞ひを容れ兵廿三萬、銀五百八十餘萬兩を出して前後八年間これを助けたため朝鮮はその危機を免れ得たが明は遂に淸の太祖により破れんとするやこの時尤庵が李孝宗に建議して淸の軍を討した、しかしその意を遂げない内に明朝は亡び、淸朝となつたが尤庵先生の歿後今から約二百卅年前肅宗卅年（東山天皇寶永元年）宋時烈氏の高弟、權尙夏が尤庵先生の遺志を承け、廟を建立し神宗と毅宗を祀したのが卽ち萬東廟の前身で朝鮮で明の神宗毅宗兩皇帝を祀つてゐる廟堂、神廟は京城の大報壇と忠北の華陽洞の二ヶ所にあり大報壇は創立當初から官營、官祭をもつて一貫して來たが萬東廟はその前身、華陽洞の頃から幾多の變遷を經て今日に及んだその後大正七年六月十一日、忠北道警察部ではこの祀祭を禁止したが去る十月十六日の夜中地元儒生三名始め、慶南晉州、咸安等各地在住儒生等七名が秘かに同萬東廟で禮祭を行はんとしたのを所轄槐山署で探知し、同署へ連行、調査の結果、單に史實を讃んで宋時烈を欽慕する儒から行つたことが判り處分するより時局柄これ等頑迷な儒生等を啓發するのが必要なりとの見解から關係者十四名に對し日鮮併合の趣旨、三民主義の時弊、內鮮一體、銃後國民の覺悟と赤誠等につき種々訓諭をしたところ、流石、頑迷な儒生等もこの訓示により翻然その非を悟つて自發的に契の契約書を差し出し十一月十三日槐山へ出張中の金知事がこれ等の儒生に對し內鮮關係の歷史的考察、內鮮一體時局に對する覺悟等につき懇篤な訓示をしたので儒生達も非常に感激し過去の迷夢から脱して同十九日神位や大報壇祭壇等を取り壞すとともに祀祭稧等結社稧及び華陽洞の萬東契は解散、萬東契を整理した殘金三百圓を槐山署へ國防獻金で寄付、萬東廟の歷史的遺物の一部にと獻金、かくてこの歷史的遺蹟も廢墟と化した、この關係儒林が過去の非を清算して眞の日本國民となつたことは全鮮各地儒林に及ぼす効果甚大であると見られてゐる

南鮮合同電氣
料金を値下げ
永同郡を除く忠北道全般に
七月に遡つて實施

【淸州】南鮮合同電氣株式會社では永同郡を除く忠北道內全供給區域の電氣料改訂を七月一日から料金値下げを斷行すべく忠北道當局へ認可申請中のところ去る十一日附で愈よ認可され七月一日に遡つて實施することとなつたが今回の電氣料値下げ率は從來の料金に比し定額燈は六分、從量燈は二割九分、動力は一割で當局の折衝が奏效して會社側が犧牲的に値下げを斷行したものである、改訂料金は左の通り

◇淸州＝定額燈各燭光につき最低二錢乃至二十五錢の値下▲從量燈一キロワット時十八錢（舊二十一錢）最低料金夜間五灯一圓八十錢（舊七灯一圓九十四錢）晝夜間五灯二圓三十四錢（舊七灯三圓五十七錢）▲動力一キロワット時につき五錢五厘（舊六錢）▲設備料一灯につき七錢（舊八錢）

淸州では今回の値下により從來の十燭光十六燭光程度の電灯三灯の家は便利な從量灯に變更しても殆んど同額の料金で濟むことになる

◇忠州＝定額燈各燭光につき最低三錢乃至四十五錢の値下▲從量燈一キロワット時二十錢（舊二十三錢）最低料金夜間七灯二圓八十錢（舊三圓六十八錢）晝夜間三圓四十錢（舊四圓三十七錢）▲動力一キロワット時につき五錢（舊五錢五厘）▲設備料一灯につき八錢（舊九錢）

◇その他の地域＝定額燈各燭光につき最低五錢乃至三十五錢▲從量燈一キロワット時につき二十一錢（舊二十三錢）最低料金夜間八灯三圓三十六錢（舊三圓六十八錢）晝夜間八灯三圓九十九錢（舊四圓三十七錢）▲動力一キロワット時につき五錢（舊五錢五厘）

なほ右改訂料金は七月一日に遡つて實施される關係上七、八、九、十、十一の五ヶ月の電氣料過拂分は十二月の電氣料で割戻すはずである

遞信當局と注社に謝す
警察部長談

南鮮合同電氣株式會社が今般忠北道內供給區域の電氣料を改訂することゝなつたにつき安田警察部長の談

南鮮合同電氣株式會社忠淸北道供給區域（永同郡を除く全供給區域）における電氣料その他供給條件は本年六月三十日で認可期間が滿了し七月一日から改訂料金によることゝなり、會社から更に料金認可申請書を提出したので道では本料金改訂が一般電氣需要者に至大の關係を有するため地方の民度產業關係その他を愼重考慮し殆どこれが審査檢討をしたが申請料金は一般需用者の期待に副はない遺憾の點が多々あつたので爾來、遞信局並に事業者に對しこれが値下方につき折衝を重ねて來たところ遞信當局の配慮と事業者の理解ある讓歩的精神により最近目的を貫徹されたので本件も本月十一日附で認可されることになつた今回の料金改訂に當り遞信當局並に事業者その他關係者の拂はれた努力に對し需要者と共に衷心感謝の意を表する次第である

市日陽曆化

【議政府】楊州郡內の各市日を來年一月一日から陽曆に改めることになつた

咸南にこの皮肉
年々低下する漁船建造成績に
補助金倍加の計畫

【咸興】咸南道では優良漁船建造獎勵に年々多額な獎勵金を交附してをり大正十五年以來その金額は十萬一千百七十圓に達してゐるが現在咸南の漁船總數は四千三百隻の中發動機船を有する優良船は僅かに三百隻にしか過ぎずしかも昭和八年以來の優良漁船建造成績は反對に年々低下してゐるといふ左のやうな皮肉な現在を示してゐる

年次	朝鮮型	內地型	率
八年	二七〇	四二	〇・二一
九年	三四〇	四二	〇・一四
十年	三五七	三二	〇・一〇
十一年	三八〇	三一	〇・〇九

以上は全く時代逆轉の感があり道でも明年度は從來の補助金に倍加する六千餘圓の補助金交附方を豫算に要求するはずである

鎭川署檢閲

【永同】鎭川警察署では十六日から三日間新務部長の巡閲を受ける筈

全半島に氾濫した
日の丸と灯の津波
輝く戰勝に沸く大群衆の
萬歲の聲は天地を搖がす

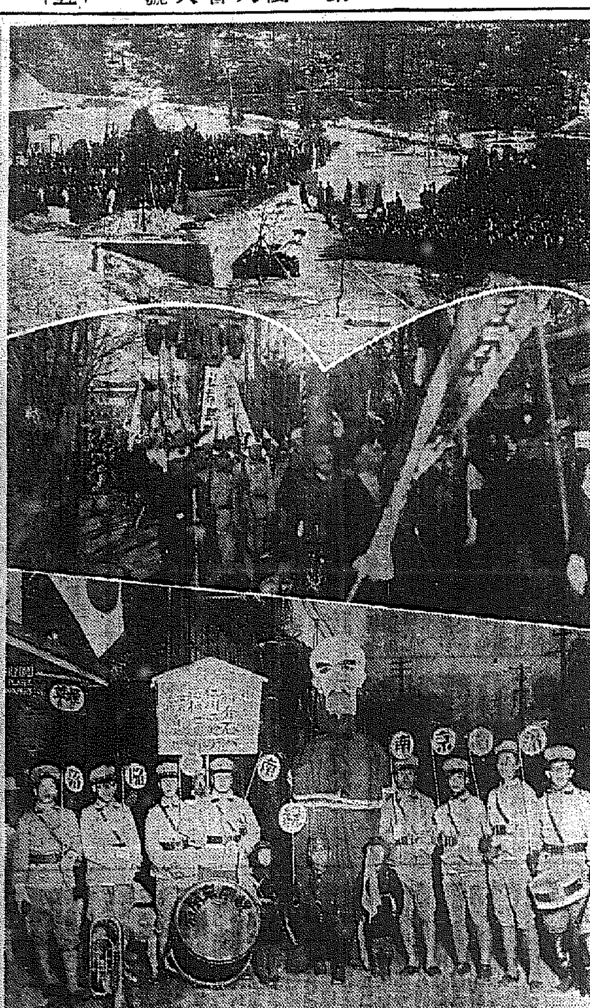

【仁川】南京陷落の報に沸き立つた十萬府民は十二日午前十時煙火を合圖に仁川神社に集合して嚴肅な戰勝奉告祭を執行、正午から旭小學校で盛大な祝賀會を開き、皇軍萬歲を三唱して散會、午後一時からは府內各學校の生徒約七千名が南京占領、皇軍萬歲の旗を先頭に樂隊入りで市中を行進、旗の波で全市を塗り潰し、夜は府廳を始め各町や銀行會社等から提灯行列を繰出し宮町廣場では南京城の模型を擔ぎ出せば山手町ではそれに劣らじと蔣介石の藁れた姿を作り『仁川で逮捕せり』との立札を建て、朝取仁川支店はタンク、驛前は旗行列を作つて市中を練り廻り空前の大賑ひであつた

永登浦　無敵皇軍の武威を世界に輝かした戰勝を祝ふ十二日鐘紡の如きは全く作業を中止し、二千五百人の從業員が町內に溢れ出て歡喜に躍り、その他の各工場も半ば休業し、午後一時から各官公署職員學校生徒その他住民約一萬餘人が大神宮に參拜後驛前に集合、靖國神社を遙拜し永登浦出張所長の發聲で萬歲を三唱した上各團體が南京陷落、皇軍萬歲ののぼりを押立て、長蛇の陣を張つて町內を練り廻り、午後三時半驛前で解散、午後六時更に驛前に集合して提灯行列を行ひ全市は不夜城となつた就中鐘紡工作では職工等の手製の木製タンクを擔ぎ出し、或は昔の侍姿の假裝者もあつて空前の賑ひであつた

廣州　十二日午前十時から各學校生徒を中心に旗行列をなし、午後七時からは提灯行列を行つて全市は火の海と化し皇軍萬歲の叫びは天地を搖がした

永同　十二日午後一時から地元官民、各學校生徒等多數が神社に集合して南京陷落戰捷奉告祭を擧行、引續き旗行列を行つた後公會堂で官民合同の祝賀提灯行列を行つた

漣川　十二日午前十一時漣川神祠で戰勝奉告祭を執行、引續き普通學校講堂で祝賀宴を張りそれより樂隊を先頭に各學校生徒及び官民千數百名の旗行列をなして市內を行進、夜は提灯行列を行ひ數十發の花火を打上げて輝く戰勝を祝つた

議政府の歡喜

【議政府】市內の各官公署各振興會員及び近隣の各里民多數參列して午前十一時神明神社で奉告祭を執行、正午から野宴を開き、ついで旗行列を行ひ、各官公署振興會の意匠をこらした假裝行列や山車が繰出して各料亭の藝妓の三味線の音の合間々々に萬歲の聲は天地を搖がし、夜は六時半から提灯行列を繰行、中央廣場に建てられたアーチには數千燭光の電燈が輝いて不夜城を現出、頗る盛況裡に一夜を過した

寫眞（上から）淸州神社の戰勝奉告祭―議政府の旗行列―仁川で逮捕された蔣介石

普校生徒の提灯作り

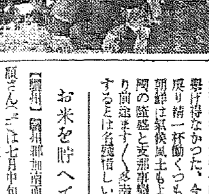

【驪州】普通學校では去る五日から三日間、四年以上の生徒三百六十名の手で南京陷落祝賀に用ひる提灯を千三百個作り、それを賣つて純益を國防獻金した（寫眞はその提灯作り）

吉光[illegible]染色工場長
親會社に榮轉

【永登浦】京城紡織株式會社永登浦工場長吉光利一氏は同社設立のため十月渡鮮したが今回親會社たる東洋紡織本店に榮轉することとなり二十日頃退鮮赴任するはずであるが、同氏は温厚篤實、內外の氣受け頗るよかつただけに今回の退鮮を惜しまれてゐる以下同氏の感想談

私は元來が商賣人で工場經營には全く素人であるから一方ならぬ苦勞をした割合に餘り能率を擧げ得なかつた、今度は古巣に戻り精一杯働くつもりである、朝鮮は氣候風土もよく特に北鮮滿洲の隆盛と支那事變の收穫により前途ますます多幸の折柄退鮮するとは名殘惜しい

お米を貯へて献金

【驪州】驪州郡加南面金堂里□□□さんは七月中旬以來毎月少しづつ飯米を貯へてゐたが去る五日約一斗五升に達したのを賣つて現金六圓四十錢を得、加南駐在所に國防獻金として寄託

面積は琵琶湖の七割
世界第二の貯水池
吉林水力電氣大仕掛な計畫
北滿開發の羅針盤

【咸興】滿洲を視察して來た產業課長の町田氏は北滿の今後に處する咸南道の商工擴張は緊急を要するものありと力說大いに努めてゐるが近く着工する吉林水力發電工事の如きは滿洲國自體が如何に北滿開發に積極的であるかを物語つてゐる、この發電は白頭山天池に源を發する第二松花江を吉林から二十五粁上流に高さ八十米、長さ一粁の大堰堤を作つて五萬町歩の面積を有する世界第二の貯水池を築き（琵琶湖の七割に相當する）常に百億立米の水を貯へ平均六十米の落差を利用して四十萬キロワットの電力を起す工費七千萬圓の國營大工事を計畫してゐるが、この發電所餘水を放水し灌漑用に利用すれば一ケ年一千三百萬圓の增收を來すといふ副作用まで起し得るのみか、この下流が年々洪水によつて受ける十六萬町の灌漑地を完全に制御し得る點もあり、この事業こそは北滿開發の羅針盤であるとまでいはれる重要性を有してゐる、なほ目下滿洲國全體の總發電力は僅かに三十九萬キロワットに過ぎず吉林水力完成後は一躍二倍となる譯である、しかしてこの事業が世界に誇るものとしては貯水面積が世界第二位、貯水量が世界で三位、コンクリート使用量（四十萬キロトン）同三位、發電量が同三位といふ豪勢なもので工事用には吉林から鐵道を敷設してゐる

心臓の強い
保險金詐欺
圖々しくも會社を
訴へたのがやぶ蛇

【水原】片倉生命保險會社外交員水原郡南面花山里八五金甫圭（こ）は同面虎谷里五五金文圭（こ）が肺病で餘命幾何もないことを知りこれを利用して一儲けせんと企て京城府壽町一四金炳璣（こ）と共謀の上同人を金文圭に仕立て昨年五月一日自分の勸誘先片倉保險會社京城支店に連れ行き身體檢査を受けさせ、五千圓の保險契約を完了金文圭の死を待つてゐたところ本年六月二十四日同人が遂に死亡するに至つたので同保險金の支拂を會社に請求したが支拂が遲延するので待ち兼ねた金甫圭は會社を相手にこれが支拂請求訴訟を起したそこで會社でも不審を懷き、實地調査に出張したことを水原署員が探知し調査を進めた結果前記の事實が判明、關係者を引致取調べ中

淸州の東亞蠶絲
郡是製絲が繼承

【淸州】東亞蠶絲株式會社淸州出張所の事業は今般、郡是製絲會社が繼承、經營することゝなり、今後更に優良蠶種の製造に專念することとなつた、なほ名稱は郡是製絲株式會社淸州支所と改められた

ますく蔓延する
咸北の豚ペスト
なんとも手の下しやうなくし
吉州署もたゞ呆然

【吉州】今秋來雄雁附近を中心に流行した豚の奇病豚ペスト（通稱豚コレラ）は遂に去る十一月初旬吉州郡德山面鷄川洞にも侵入、以來吉南洞をはじめ吉北、新造洞を襲ひ既に斃死八十餘頭（約四千圓）に罹病した豚にして他に傳染の虞れあるため警察で屠殺）に達し飼育吉州の大恐慌時代を現出するに至つた、警察當局ではこれが對策に腐心してゐるが何しろ豫防注射一本に四圓乃至六圓もつくのでどうにも手の下しやうなく日益しに斃死豚が續出して行く有様に關係者はたゞ徒らに頭を惱ますばかりである、なほこの奇妙な豚疫は幸ひ人體には全く無害である

馬場氏北支へ

【永同】邑內に居住する官選道會議員馬場支配氏は皇軍慰問並に北支視察のため去る九日出發した

シネマと演劇

瓢館　【仁川】十四、五兩日晝夜二回上映▲新興大泉映畫監督田中重雄作品『結婚への道』立松晃、山田五十鈴、田中春男、古川登美主演▲新興京都監督木藤茂作品『七度び狐』田村邦男、月田一郎、森静子、高山廣子主演▲松竹映畫監督二川文太郎作品『伊勢屋小判』阪東好太郎、飯塚敏子主演▲支那事變ニュース

愛館　【仁川】十四日限り晝夜二回上映▲メトロ社作、監督ジョージキユーカ作品『椿姫』グレタガルボ、ロバートテイラー主演▲RKOラヂオ作監督クルトノイマン作品『ボビーの初舞台』▲日活映畫監督辻吉郎作品『お千代年ごろ』高勢實乘、鳥羽陽之助、五月潤子主演▲支那事變ニュース

水原劇場　【水原】十三、十四兩日▲ワーナーナショナル社特作『進め龍騎兵』エロール・フリン、オリヴィア・デ・ハヴィランド主演

移轉御通知

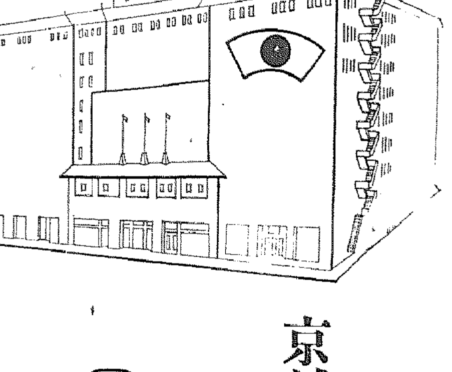

京城府黃金町
壹丁目一八〇番地
（朝鮮ビルディング）

五階
日本窒素肥料株式會社京城事務所
窒素肥料販賣株式會社京城支店
朝鮮鑛業開發株式會社

四階
朝鮮鴨綠江水力發電株式會社
滿洲鴨綠江水力發電株式會社
長津江水電株式會社
朝鮮送電株式會社

三階
朝鮮石油株式會社
朝鮮マイト株式會社
平北鐵道株式會社
端豐鐵道株式會社

浦項港の躍動性【其二】

港擴築の重要性

何故今日まで認識さなかつたか　今や理解される時が來た

難波迎日郡守擧道一致を熱烈に力説

現狀維持主義は筴に收め改革刷新更生の旗を翳して迎日郡守として赴任早々一面一校主義を急スピードに完成し五ケ年計畫の郡内交通網は今や殆ど開通せしめ就中慶北奥地開發を使命とする安浦道路は氏の努力によつて成つたものである、殊に山漁村の更生に自ら指揮者たる熱に當る――外從來有名無實の觀があつた愛國婦人會を强化し郡行に反せず名郡守の譽れ高く又此界のナンバーワンでもある以下同氏の抱負である

京城日報社が今回浦項版を出される事は誠に時宜に適した企であつて、是れに因つて地方の發展が招來せらるゝ事を信ずると共に御社に對して敬意と感謝を表するものである、浦項港の擴築が要望せらるゝ事は既に久しいのであるが機運熟せざるが、未だ是が實現を見るに至らないのは眞に遺憾である、釜山から元山に至る數百里の東海岸中唯一の商港であり且つ避難港である當港の擴築が如何して今日まで實現しないのであらうか、何故に當局の認識を得られないのであらうか、其れには色々な原因があるであらうけれども、思ふに輸移出入額の税關統計の數字がそんなに多額でないといふ事も有力な原因の一つではあるまいかとも考へるのである、然し今回の事變で必ずしも平時の税關統計のみに依ることの妥當でないといふことが發生したのである、其れは簡單に言へば釜山港灣の機能に或制限を受けた場合に於て當浦項港は是れが補助的經營を負荷せらるゝといふ事實が生じたのである、此の事は浦項築港の計畫に當つて是非とも考慮の中に加へらるゝ必要があらうと信ずる

倒又輸移出入の統計にしても最近四、五年間の狀況は逐年増加の一途を辿り沿岸貿易を入れるとすでに一千二百萬圓を超過致してゐるのである、更に東海岸線の敷設と相俟つて今後の趨勢を豫想しても長足の進歩を遂げるものである事は信じて疑はない、尤も昨年度から着手された埋立の工事は浦項としては多分第三回目の工事であらうと思ふ前二回目のものは是は單なる漁船の出入のみを目標としたもの港であつたが今回の工事で始めて商港的設備の一端が施される譯である、本府地方財政の多端の折柄三十六萬圓のこの工事も大に感激しなければならぬが、然しこれだけでは如何にしても不充分である、希くば慶尚北道全體の開發上喫緊の要務と信ずるが故に地元民は素より擧道一致してこれの實現に邁進すると共に、特に本府の御同情を仰ぐ次第である

多角的漁業の先驅！

漁村更生の指導機關

東海の寶庫を唯一の生命線として

輝く迎日漁組の大跳躍

東海の 一大漁場迎日灣は寒暖兩流相涼し沿岸十一里到る處各種魚族群る豊富にして古來半島屈指の良漁場と謳はれ海を肥ずる灣内の幸は常に斷え間がない、この寶庫を唯一の生命線として生業にいそしむ善良たる沿岸住民の最善たる指導機關であり、良き友である、迎日漁業組合は八百組合員の厚き信望のもとに四半世紀の歴史を誇頭に閲かしてゐる、熱血の人瀨戸申一氏理事に就任するや詩人的情熱を傾注して先づ從來より勤勞組合員の癌として惱まされた不良組合員の整理、所謂羽織漁師なる

特權者 の驅除等中間搾取層を斷然一掃し次いで漁撈設備近代的漁業への積極的進歩を打破し天惠的漁場の眞價を自覺せしめるべく鞏固な保護の工作を盛んにして所謂多角的漁業奬勵の先驅となり、各種漁類の一本釣並に延繩等の小漁業操業方法を授け相當の成績を擧げつゝあり、最近は鯖鰤の刺網を計畫し目下試驗操業の準備を進めつゝ專ら漁村更生の爲め盡力してゐるなほ本年度「組合員の漁獲物は組合へ」との

大方針 に則り多年間慶北水産株式會社をして代行經營させた鰊の販賣を直營し愈々昔來二十五のハリキツた迎漁の業を確定的に基礎づけ目下アボジセツトの麾下に大家庶務、野津財務に副稼働在し野津財務は販賣高百萬圓を目標に突進し、大家庶務は鯡重量の第一年の販賣所を擴張し、一般業者は大家氏の明快なる手腕に期待してつる本年度漁獲高既に十八萬圓！委託販賣高三十九萬圓！二萬圓はあます四個月で二百萬圓台を目ざして進擊中であり　！そして迎漁！

迎日灣 これこそ眞實なる自然と人爲とで東海に誇る漁場の美しさ鍛錬であり迎漁に生くる海上勤勞者の樂しき心の宿であらう

日なき研究を續け遂に成功し救濟困難の漁村に寄與したのであるがこの優秀なる鰊刺網漁業が時好景氣と相俟つて半島を風靡した迎日灣の鰊王國であつて氏の功績は餘りにも著大であつた

氏は他面金融組合監事朝鮮興産會社其他の重役として活躍してゐるが漁村のために盡力してゐるものに特筆すべきものが多くその片鱗を記述するなら宇垣イズムの自力更生運動の未だ卒なきとき既に漁業組合總代會で漁民相互會設立の議を起し七萬餘圓を投して小漁業者の振興を圖つた外邑議當選三回其後は邑議として再選を重ね邑政に殊に他をリードし新和せる手腕力量は次期の有力なる道議候補として衆望を負ふてゐるある、氏は機船底曳と鯖延繩漁業を經營し眞の漁業家として尚を爲したのである

輝く偉大な功績

私事寢食を忘れて公共に盡す

德望の人　中谷竹三郎翁

中谷竹三郎翁は慶北の元老であり地方産業開發の恩人として今や半島にその名を知られるので今更筆を新にするまでもないが翁は源氏物語の歌(百人一首)で名高い淡路島假屋町の藩家帶刀御免の家に生れた資性温厚事に臨みては達せずんば止まぬ剛健なる精神の横溢した人である　明治廿八年渡鮮各地を視察して三十二年將來性に富む浦項に居を定めて以來自己の經營せる穀物貿易の發展擴張に努める傍ら常に東海岸に於ける各種施設や繁榮策には卒先して盡力し大正四年迎日漁業組合長に選任されるや亂れ切つた灣内漁場の大整理に非常の手腕を揮ひ續いて翌五年には迎日水利組合を創設して初代組合長に推され千四百餘町歩の蒙利への水利工作を完成したが旱魃時の給水と洪水で流失する迎日大松、兄山方面の救濟を痛感し萬難を排して廿餘萬圓を投じて百馬力の重油機關を購入備付け後者のためには全く寢食を忘れて各當局へ猛運動を續け百八十萬圓の巨費を以て兄山江兩岸の築堤實現した不滅の大業を完ふしたるのを筆頭に其の前後を通して氏が貢獻せる地方開發施設は枚擧に遑がなく殆んど翁の盡力に俟つて出來たと言つても過言ではない、翁は又克く官民に交を厚ふして信望日に加はり明治四十三年日本人會長に推されて以來學校組合管理者、漁業組合長、水利組合長、商工會長、官選道評議員、金融組合長、慶北水産會長、朝鮮水産會長殊に初代道會副議長等の要職に携つたが客年道議と朝鮮水産會長のみを殘し他は後進に讓つたが之等の功績により昭和三年には藍綬褒章を賜はり又は觀櫻御宴に召される破格の光榮に浴した外その偉大なる德を永遠に遺存すべく慶北官民が協力して同八年銅像を建立した一事をしてもその功績と德望を如實に物語つてゐる

しかし翁が常に東奔西走して公事に盡粹出來るのは御曹子清資君が世にありふれた第二世でないからである同君は早稲田を卒へて父業を繼承したが陣容を株式會社に改組し三井、三菱と特約して道内の總代理店となり大々的に活躍してゐるのと二男辰男君が堅實に精米業を經營し車の兩輪の如くガツシリと組んで邑步を進めて何等後顧の憂ひがないからである(寫眞は中谷翁)

漁撈の先覺者

商工副會長　岡部さん

朝鮮第三區機船底曳網漁業水産組合のあたらしい組合長　慶北水産會議員、漁業組合特別議員　迎日南海漁業會社、慶北製函會社の各社長又は重役で漁業界に於ける巨頭

的岡部與一氏は躍進また躍進の一途を辿りつゝある港浦項多岐多端となり商工、交通各部門の强化を圖るに當り商工會副會長に推された浦項の代表者でもある氏の渡鮮も變り種で明治四十年時の總督府技師林驥生氏が内地の各漁村を行脚して朝鮮沿岸や漁業の有益を力說したとき氏は未だ十九歳の若冠にして漁業者や仲買業者の業蹟のなりしが迎日灣の鯨漁に痛く感動し即ち海の幸に成功せんとするスロウ精神に勇躍朝鮮この地に居を構へたのである然るに當時の鯨漁業は鮮式『ヤナ』と刺網　内地間の漁撈は甚だ幼稚にして千圓も水揚げせんか千兩祝をした程で若くて伸びんとする氏は現狀に甘ぜず漁具の改良と漁撈法の改善に努

記錄的の成功者

東海制覇を約束される逸材

羨望の的金龍周氏

道會議員金龍周氏は大正十二年殖銀本店に入行後浦項支店に轉し聰明にして海を見るに敏なる氏は未開の寶庫を開發すべく昭和二年退職し爾來浦項に居を構へて貿易業に入り縱横に商才を揮ひ海陸物産貿易並に鰯漁業の經營等其の機會に甚く前退的中せざるなく信用日に加り驚くべき遷スピードの飛躍を遂け僅々十年間に巨萬の富と地位を築き上げたる成功は幸運のみに非らず氏の實力を如實に物語るものであらう

氏は未だ三十三歳の壯者にして早くも道會議員に選任せられてゐる外邑會議員迎日郡學校費評議員、永興學校長等を勤めてゐるか就中永興學校は元郡邑教で經營したのを獨社委弄問題で廢校となるや通學兒童は何れも普校に入り得ない貧困家庭の者多く公共的精神に富む氏が多額の儲社を拂つて一切を引受け校舍の新築を急ぎ新學期から授業を開始したものであり爾來同校管理は勿論自ら修身其他を擔當して教育に專念し又無識朝鮮人子弟婦女子の夜學講習を續け一般から慈父の如く敬慕されてゐる　他面浦項金融迎日漁業兩組合の監事商工會議員、浦項貿易會社長、浦項運輸會社專務、同醸造會社取締役、慶北水産、慶北物産、慶北興産、迎日灣漁業各株式會社の監査役等凡ゆる會社組合の重役として重きを爲し客年よりは鰯巾着網漁業油肥製造製業を經營何れも好績をあげ躍進に躍進を續け將來浦項否東海岸に覇を爲す人である(寫眞は金龍周氏)

眞い漁業家

川端孫太郎氏

邑會議員として學校組合議員として公職界に走る川端孫太郎氏は福井縣の人、半島警察官として渡鮮したが當時道内二十件の手操中四件も出願者のないことを知つて退職し漁業界に投じ爾來十星霜一日として自ら乘船せざるなく或は操業方に漁網漁具に幾度か改良を加へ今や漁業界に君臨する優秀漁業者に改革したのは氏に俟つもの多くその功績は著大で眞の漁業家である氏は小學校の構名新築に當り換算捻出に窮し向島の基本財産を賣却せんとする原案に斷軍良く反對し自ら一千圓を投げ出し何不足二千五百圓も引受けて否決せしめたがこの意氣に感動した邑民は一萬餘圓の寄附を申出て二階建鉄筋コンクリート十教室の大建築を實現したのであつた

大内さんは綠化の恩人

向島の植林が證す

その尊き犠牲奉仕

大内宙郎氏は岡山縣の素封家に生れ若きにして海外雄飛を志し明治三十六年浦項の中心地浦項に居を構へたが長い間無價値な漁業に手を染めず醬油の醸造と牧畜、苗木の栽培等を營む温厚篤實の士で名利を賤とせず資力をもつて邁進し今や知と財は浦項随一とされる立志傳中の人である氏の苦闘史中最大のものは白砂渺茫敷里に亘る向島の植林であらう、風雨毎に移動する白砂に觸塔することゝて今なほ補植を續けてゐる實情で大内氏の全身全靈はこれか綠化に打込まれ凡ゆる砂土の移動防止に懸命の努力を盡したが次ぎ次ぎと枯死する樹を見た者は寧ろ氏の計畫と努力を無謀呼ばりしたのであつたしかし現在三十年の今日市街の對岸をなす此の一大綠林は防風林となり砂防の防壁となつてゐるのみか市民の衛生と市の風致上偉大なる役割を演じてゐる然り大浦項建設上不滅の功績として感謝を捧げられてゐる

倒氏の經營する苗圃は錦光竹長谷面や遠く英陽郡内に又々的にやつてゐるが入件費の暴騰で今年の如きは相當の犠牲がある様だが綠化王恐らく中斷すること無く繼續するだらうが一面には社會公共のためには卒先して多額の財を投げ出し現に小學校の敷地の如き約三分の一は同氏の寄附であり植林後の向島も十七萬町步を邑と學校費に提供した外慶北興にも二千圓を惜氣なく醸金する等挿からぬ擯性を拂つてゐる

異彩をはなつ原田鐵工所

時潮に乘る運搬船ドツク

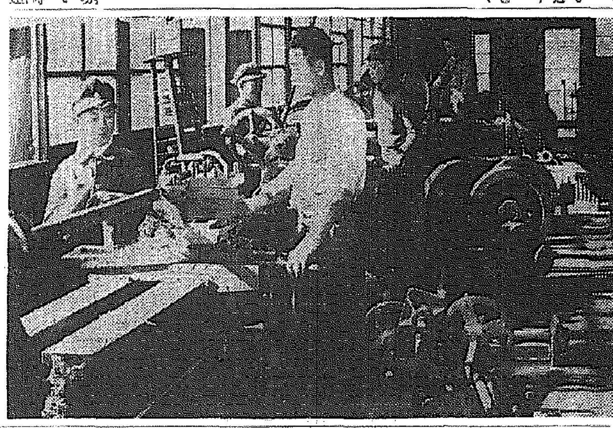

【浦項】迎日灣頭を飾る泰廈の原田鐵工所は原田一雄氏の女婿工學士京代太君が自ら陣頭に立つて數十名の職工と共に東海洋に活躍する漁船運搬船のドツクである、同工場は技術の優秀と資金の潤澤が船景氣の好調に乘つて一大飛躍を遂げ慶北、江原道は固より遠くホール船三菱其他セーター機ボーリングマシン機等には毎日夜を徹して賑かな音響を立てゝ躍轉し工業浦項の寵兒として異彩を放つてゐるな直接せる原田商會は浦項の仲間として大阪より直接移入し各種船舶用機械器具漁具食料品雜貨を安價に販賣し殊に油槽船による燃油部は業を入れ其の名が高い又店主は邑議學議川口町總代金融組合商工會等の役員として邑の發展に絶へざる努力を盡してゐる重鎮である(寫眞は工場の一部)

東洋のボルドー

自慢のミツワ農場

輸入酒驅逐に凱歌

帝大農科を出てミツワ社長に其の俊才を見込まれた仲野隆一氏を場長として創始したミツワ農場は國策的のものであり又氏の畢生の一大事業であつて葡萄園は三百餘町步の面積を有し高燥なる丘陵地に排水の便と肥料の設備より又内地に比し雨量少く歐洲の葡萄園に劣らぬ第三紀層の地質よりなる天賦の良園であるこの理想的葡萄園に歐洲產の卓越せる苗樹を移植した芳町佳良の葡萄を原料として近代化學の粹を集めた醸造場で斯界の權威者仲野氏が心血を注ぐ監督下に醸造される各種ミツワ葡萄酒は淳良なる國產優秀品として誇るのみか歐洲産のボルドーを凌駕して逐年躍進しつゝあるのである。彼の宏壯な醸造の貯藏庫に百餘萬圓の葡萄酒がギツシリと貯藏されてゐる現狀と見渡す限り成熟してゐる葡萄園を見た者は異口同音に三輪善兵衛氏と仲野隆一兩氏があつて初めて出來たものだと驚嘆しない者はない

同工場で醸造され葡萄酒は内鮮各病院の指定納入品で保健的藥養的飲料として安心出來るのみかホワイトワイン、クラレット、スキートホワイトワイン、スキートレツドワイン滋養葡萄酒、提葡萄酒、人參葡萄酒、ヤエラソー、ベルモツト、ブランデーの各種があつて贈答品に最適である

なほ仲野氏は道會議員、迎日郡國防議會長　同軍事後援會長其他各種團體に長に推されてゐる東海岸の重鎮である(寫眞は仲野場長)

慶北興産

邑民待望裡に　堂々創立

浦項是の一つとして大正十二年以降鮮内は固より遠く日本各都市と聯絡を密にして内務農林各省に猛運動中の牛疫檢査所の設置に伴ひ創立された慶北興産株式會社は本年十月四十萬圓の資本で社長に中谷竹三郎翁、專務に田中貢氏取締役支配人には十一年の永きに亘り邑長として本件誘致に努力した下村重英氏其他重役には道内巨頭連を網羅せる堂々たる陣容で生れ既に事務所宿舍も大部分竣工し急スピードで業務を開始し去る六日には早くも百頭を買入れ繫留中であるが逐次牛舍の完成に伴ひ忠北、江原、慶南北各道内の牛市場商人と連絡して一年間最低八千頭百餘萬圓の取扱ひを豫想されてゐるが本道のみでも年五萬頭乃至三萬頭の需用とみても二萬頭の移出能力があることゝて五百頭收容の現設計の増築は確實視されてゐる、尚ほ同會社は移出牛の實質問題業並に鯨迎の受託帝牛の預託及び買資金融通の外慶北畜産會社と合併して家畜の罐詰業及び水産物の加工をも營む合理的のもので前途洋々として光明が輝いてゐる

トマトサージンに

鯖罐詰と櫻干

まさに名産一手引受け

東海一を誇る浦濱工場

東海岸に最大を誇る浦濱工場は雄坪四百坪のトマトサージン工場と十數年來經營し來れる肝油工場、搾汁工場油肥製造工場が成り罐詰倉庫は實驗室と辨間他は全部空罐製造に充てた宏大な建築物である内部は蒸氣機關と電氣動力を併用して事故を意避することなき理想的設備を完備せる諸機械道く海底より引揚げる揚水器魚切機等々實に堂々たるもので作業中の如き百數十名の男女職工が工場を讓總者の指圖に夢中になつて働いてゐる姿はサーマより鮮魚の如く落ちる鯖罐詰製品の仕上げ積出の雄々しさ全く浦項の華である明春早々南鮮香も觀察されることになつてゐるが一日の製造能力六百箱(四打入)は雄緒にその華麥を物語つてゐる經營者浦濱秋吉氏は夙に長州の海產物問屋に生れ年少の頃より内鮮各地を走して凡ゆる苦闘と研究を積んだ商人であり其後東海岸の豐富な鯖に着眼して渡鮮肝油製造と櫻干に從意努力し其の熱心な活躍振ひられ昭和八年トマトサージン其他各種罐詰の認可を得て一大飛躍、今日に至つたのである氏は討ては勝ち攻めれば必ず取る梟雄の如き張り切つた意氣と事業慾を有し如何なる難事にも屈せざる有名な硬骨漢である

氏の手腕怪腕を表現するに相應しいものは昭和八年赤貝漁業の許可を受けるや他の分も買占め東京に出張所を置き中央市場の手を離れて一儲けし又慶北赤貝の價値を向上せしめ翌九年赤貝罐詰の許可となるや其の將來を慮り率先して道内全業者を呼合して慶北合同罐詰會社を創立し社長を中野健太郎氏に讓つて專務の要職を占めたのは鮮かであつた、今や軍部納めの鯖罐詰に全機能を發揮して製造中であるが又江原道に出漁中の鯖巾着も非常な好成績で初陣に凱歌をあげ正月が一緒に來たやうな嬉許盛ぶりである

浦項税務署長
中島才次郎

浦項酒造組合
組合長　田中貢
理事　神之門善次郎
電話　二五二番(事務所)　一七七番(麹子部)

慶尚北道水産會
會長　**李昌根**
主事　**諸鹿史雄**
電話　一二二番

銘酒　壽露　醸造元
古川酒場
電話六番
振替釜山六番

浦項運輸株式會社
社長　田中貢
專務　金龍周
支配人　岩本陸一

朝鮮第三區機船底曳網漁業水産組合
組合長　岡部與一(浦項)
副組合長　渡井口清太郎(甘浦)
理事　加藤淺五郎(聯合會理事長)
監事　川端孫太郎(浦項)
同　齊藤規一(九龍浦)
組合員　牟禮財一郎(甘浦)
同　龍野二郎(甘浦)
同　圖子松五郎(甘浦)
同　松岡(甘浦)
同　増本定二(甘浦)
同　中島浮吉(浦項)
同　松村常市(浦項)
同　小田牛太郎(同)
同　平田政一(江口)
同　慶北漁業株式會社(浦項)
同　林兼商店株式會社(九龍浦)
同　九龍浦漁業組合
同　甘浦漁業組合

嬉しい新春化粧の御準備に……

樂しいお正月もスグです！
初日に映える、晴れやかな衿化粧に、レート固煉白粉の御準備はいかゞ！
レート固煉白粉は純日本美の床しさ溢れる、嬉しい衿化粧料です。
濃くも淡くも思ひのまゝについて、艶麗に、典雅な魅力が、ホノボノとお衿にこぼれます！

特長
一、濃、淡思ひのまゝに
二、お召物を汚さず
三、艶でやかさ溢れる！

濃化粧下には必ずレートドリンを！

レート固煉白粉

中山門一番乘り

一兵をも損はず日章旗を飜す

四方藤造少尉の殊勳

【南京中山路にて十三日同盟特派員發】南京中山門一番乘りに栄誉の日章旗を翻したのは大野部隊の四方藤造少尉である、同少尉は十二日夜城門偵察の命を受け十三日午前零時部下十一名を率ゐて秘かに城内に近づいた、道路上には多數の地雷が埋められ危險極りない、匍ふやうにして地雷を避けつゝ進むうち城外一キロの地點で敵に遭遇つた、身を潜めて樣子を窺ふと、日本語で「誰か」と誰何する、忠實な奴と、こちらも支那語で應酬してゐるといきなり機關銃の掃射を浴せて來た、十三日午前一時月は既に沒し眞の闇となつたのを幸ひ流彈の中を冒つて敵陣に躍り込み忽ちのうちに二十名を血祭にあげた、再び闇にまぎれて地雷火陣地を匍ひながら中山門に迫りついた、この時無氣味な靜寂を破へて城門が見えた、胸は躍る、附近を見廻すと敵影がない、鐵扉を固く鎖した城門三つの入口はわが砲撃に半壞し左右の入口の隙間からするすると城壁に攀ぢ登つた、午前三時だ、敵は門内に居らず城門より百五十米後方に約百名ばかりが屯ろしてゐたが日本軍大擧迫ると見て直ちに遁走してしまつた、斯くて夜目にもしろく日章旗が南京城に翻つたのであつた、「部下には一名のけがもなかつたことは嬉しい、これも偏に陛下の御稜威の賜です」と少尉は感激にむせびながら唯一言語つた

あゝ感激の極み

城壁上の遙拜式

泣きながら萬歲を叫ぶ將兵

【光華門にて十三日同盟特派員發】十三日朝部隊は北方戰友たる將兵と行動を共にし砲彈で破壞された光華門をかけ上り城壁上の歷史的式典を目の邊り見て自然に頭が下り涙で一杯だ、將兵は萬歲を唱へながら皆泣いてゐる、"天皇陛下萬歲"の聲も顫へてゐる、將兵は只口を動かすだけだ、上陸以來三ケ月、艱苦に迎し勵い惡戰苦鬪の末遂に採器の古都南京の城壁上で叫ぶ萬歲の聲だ、やがて夜はほのぼのと明け日章旗は朝風にはたはたとはためいてゐる、果實に御來迎だ、將兵が終れば將兵の一部はどつとばかり城內に突擊する、殘にこの近くには殘敵が居るらしく時折小銃彈が反響を立てゝ飛び込む、友軍の砲彈が炸裂する、城內の軍事施設と思はれる家屋は悉く破壞されてゐる、世界に誇る遙拜機關隊の威力をまざまざとここに見る、將介石が誇る抗日指導者養成所たる中央軍官學校の卵色の姿が右前方一キロの彼方に聳えてゐる、故宮飛行場は滅茶々々に粉碎され敵機は一機もない、明け行く東方に朝日を受けて、その名の示すが如く紫色に輝く遙彼方には孫文の眠る中山陵が浮びあがつてゐる、折しも銃聲騷々しく鳴轟する友軍機、炸裂する砲彈——ここは敵の首都南京だ、顧みれば日章旗は朝日に映えて一きは美しく勇ましくはためいてゐる

壯烈極る空中戰

南昌空襲に素晴しい偉勳

弾當りて左翼を失つても平氣で歸る

【上海にて後藤特派員發】支那空軍に對する爆擊は連日敢行され、最近輸入した敵機は續々と破壞されつゝある、九日も大林、三原兩大尉の指揮する〇〇機は江西省政府の所在地であり軍需製地である南昌を長距爆擊、地上に待機してゐる敵機二十數機を爆擊、また約三十機のカーチスホーク及び蘇聯製戰鬪機と猛烈な空中戰を行ひ、そのうち十六機を擊墜し、我機には一機の損傷もなく歸還した時に櫻村三空曹の操縱する一機の如きは左翼の約三分の二をとられながら南昌から奇蹟的な歸還をした、午後三時だ、櫻村機の歸りがおそいぞといつてゐるところにふらふらになつてたゞ一機、地上から見てもはつきり分るやうに左翼がない、危險だ、よく歸れたと、はらはらしてゐると、地上七、八米まで下降して來たが機體が傾い て滑陸できない、一度、二度、三度、四度と滑陸を圖るが、顚覆の危險で駄目だ、途に滑陸、だが機は地上にぐらり傾き、ついでもんどり打つて一回轉、かけつけた地上勤務員に救け出された櫻村三空曹は元氣で、「大丈夫、機を損したのが殘念だが、南昌上空で六、七機と四十機をやつた、一機を叩き落すと三方敵機だ　どうするひまもない、前方から來たやつに機をひつかけるとそれが火をはいて落ちたが、こちらもぐらりと傾いた、見ると左翼がない、さすがの敵もそれ以上は襲つて來なかつた

その歡喜ひとしほ

軍司令部の祝勝宴

南京陷落の戰勝を祝ふ朝鮮軍司令部では、就賀富日小磯軍司令官が大邱方面に出張中だつたので、十三日午後一時三十分での歸城を迎へ四時半から軍司令部會堂で盛大な祝賀宴を開いた、小磯軍司令官、久納參謀長以下幕僚諸將星並びに諸員の出席、參謀長の音頭で日章旗を掲げた皇軍の武勳を高く日章旗を掲げた皇軍の武勳を偲び談笑の裡に同五時祝賀宴を終つた(寫眞、大國旗を背に頭だけ見えるのが小磯軍司令官、その前列の人は深謝中將、その左久納參謀長)

お百姓四人の

隱れた美談

「國防協助會」を組織し副業收入を獻金

平南江東郡三登面松石里のお百姓さん李德興、李鶴鉉、李貞鉉、金俊世の四氏は皇軍の目覺ましい活動に感激し、自發的に申合せ「國防協助會」なるものを組織し、副業による收入を毎日せつせと貯金することとし、十一月下旬以來着々實行中で同郡當局に多大の感銘を與へつゝあることが判明し、當局もいたく感謝してゐる、この美行は平南警察部から十三日總督府に報告されて來た、なほ同郡敬道面顧問會の女性會の女性道僧備瑞さんは亦熟心に當つてはた一同が東方を讚揚し皇國臣民の誓詞を唱へ、且つ自ら國防獻金をなすなど純眞半島人の美事に努めつゝあることが判明し、美擧は今後續々伝へられるであらう

咸南道民から

報國號獻納

咸南道民の赤誠より成る海軍機獻納資金五萬圓は十二日咸南道民代表雅川知事から總督府軍部海軍御用掛宛届けられた、これにより半島から海軍への報國機獻納は總計十一機となつた

海軍の活動に感激

咸南の漁民が獻金

咸南北青郡下車書面月近培里の漁民金型民外三名は、海軍の活動に感激し、殊に「我々漁民の安全に操業し得るのは全く海軍將兵のお蔭である」とて北青警察署長を通じて十三日總督府東海海軍御用掛宛に海軍將兵慰問金として金六十九圓五十一錢を獻金し來つたので早速獻金手續をとつた

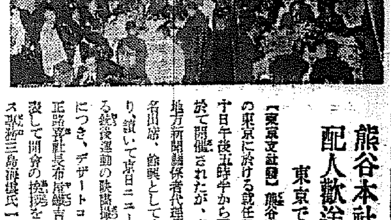

熊谷本社支配人歡送會

東京で開かる

【東京支社發】熊谷本社新支配人の東京に於ける就任祝賀歡送會は十日午後五時半から帝國ホテルに於て開催されたが、廣告主、中央地方新聞關係者代理業者等二百八名出席、餘興として時局萬歲があり、續いて京日ニュース、館內に於る銃後運動の映畫撮影あつて食事につき、デザートコースに入るや正路者社長布屋綾吉氏發起人を代表して開會の挨拶を述べ、カルピス專務三島海雲氏一同を代表して熊谷支配人から朝鮮は滿洲北支に對する基點として今後益々その重要性を加重して來る、その中心地京城に於ける報道機關の最高峰京城日報の支配人に熊谷氏の如き敏腕家が就任された事は眞に慶賀に堪へない

と熱烈的祝辭を述べたるに對し熊谷支配人から

今晚の會合は私の一生に於ける最も感銘深きものとして終生忘れる事は出來ぬ、半島が今後益々重要性を増すと同時に京城日報の使命も益々大となる、非力ながら全力を盡して業務に精進する覺悟なる旨述べ、吉武鶴次郎氏の發聲で萬歲を三唱乾杯し、九時過ぎ散會したが業界人が斯くも多數集まつた事は稀有の事で頗る盛會を極めた(寫眞は帝國ホテルの歡送會)

一興行の上映を

三時間に制限

朝鮮でも內地に追隨して

二月一日から實施

保健衞生の立場に映畫の質的向上促進の意も含めて內務省では明年二月一日から映畫館における上映時間を一回三時間以內に短縮することに決定、これに從つて上映フイルムにもトーキーは五千米、無聲は四千五百米と制限を加へることになつた、右の結果大體において一回興行は主要映畫一本立としこの外に文化映畫及びニュース映畫等二、三卷が上映されるとなるものと見られる、內地の映畫上映時間の改正に對し總督府に於ても本府警務局映畫檢閱係でも內務省に順應、全鮮百三ケ所の映畫常設館に對して一回興行時間を來る二月一日から三時間に短縮制限を加へる措置で、これに關する具體案は近く吉川本府圖書課長のもとで立案されることになる模樣である、これが改正の曉は映畫觀客の多い京城では常設館としては大きな打撃に受けないが、盛り澤山のフイルムを上映してゐる地方映畫館では相當の打撃を受け、乘切り策として料金値下の方法をとるものも出るのではないかと見られてゐる、右に就いて本府映畫檢閱係は語る

「內地映畫館の一回の上映時間は來る二月一日から三時間に短縮制限されることになつたが、朝鮮も直ちに內地同樣、內務省の方針を實施するかどうかは今の所言明出來ない、然し何んといつても重要問題であるから近く上司と協り、總督府の態度、方針を決定する積りです

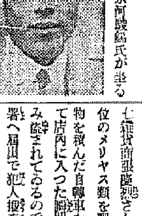

椅子に今度實業家河駿錫氏が坐ることとなつた、氏は早大經濟部の出身、數百萬圓の資金を以て半島の開拓事業を經營し、青年實業家として軍人の金少佐となゝなき半島青少年の信望を一身に集めてゐる人である(寫眞は河氏)

イセン鉛筆

空襲にビクともせぬ

"裝甲都市"を建設

各道建築取締官會議の結果

都市防空の強化をはかる目的から本府警務局では、去る六日から六日間朝鮮警察參務館に各道の建築取締官三十三名を集め都市防空と建築に關して種々協議の結果、市街地計畫令の一部を改正し、防火地區制度の強化をはかり、都市防空の完璧を期することを申し合せ、さらに國策によつて建築材料に鐵の使用は制限されてゐるので、朝鮮の各都市では內地に比べて煉瓦の少い事實に鑑み、煉瓦造り建築を獎勵し、これが許容範圍を擴大し、防空、防火の都市建設に乘り出すことになつた、そこで本府では近く防空、防火に關する建築取締規則の改正を斷行し、各道警務部に通牒を發する模樣である

煉瓦建を獎勵

鳥井警務局技師語る

右に就いて警務局の鳥井技師は語る

「會議は六日から六日間警察參考館で開き最後は本府第一會議室で開いたが會議の中心は都市に防空と建築の問題で各道の係の官から立派な意見が續出し成績ある會議であつた、會議結果將來の半島各都市の完全なる防空を期するためには防火地區制度の強化が最も必要であると結論に達した、さらに防空建築の徹底を期する一方法として煉瓦造の家屋建築の許容範圍を擴大する意見が出た、朝鮮としての建築特は煉瓦が好いのではないかと思ふ、近くこれらに關する改正法規を發布する方針である」

瑞陽郡の

兒童代表

神宮に參拜

【釜山電話】慶南瑞陽郡內十三普通學校の兒童代表四十五名は來る二十七日釜山出發、伊勢神宮、明治神宮に皇軍の武運長久を祈願するため參拜することになつた

大金を持出し

銀行員雲隱れ

親の金千七百餘圓

京城旭町三ノ七土木請負業泉川八百藏氏長男鮮銀仁川支店員泉川滿七(仮)は十一日午後四時ごろ親の金一千七百五十圓を持出し姿を晦ました、仁川署から各署へ手配捜査中

斷崖から

バス顚落

三名死傷

京城府內には今春來自轉車の荷臺に積んだ吳服物、時計類を自轉車ぐるみ失敬する犯人が横行被害額は數千圓に達し各署の外交員達に恐怖を與へ、各署で犯人捜査に努めてゐるも未だ若としてその正體不明の折柄、十二日午後九時ごろ京城黃金町四七メリヤス商新井仁德(三七)が鍾路三の九七鍾貴商張應烈さん方へ約七十圓位のメリヤス類を配達に行き、品物を積んだ自轉車を同店先に置いて店內に入つた瞬間、自轉車ぐるみ盜まれてゐるのでビックリ鍾路署へ届出で犯人捜査中、間もなく鍾路十字路を自轉車で走る犯人を同署員が逮捕した、京城府蓬萊町〇〇手縄質(二〇)で、今春來のお尋ね者ではないかと追及中

明德酒造會社所有の乘合バスが乘客一名を乘せ、十三日午前八時國境の西小嶺里附近を通行中運轉を誤り五十米の斷崖から顚落、運轉手は卽死、助手と乘客は重傷を受け新義州道立病院で手當中である

日本海航行中

御影丸SOS

日滿連絡船急行す

【清津電話】兵庫縣武庫汽船會社汽船第三御影丸(三一〇〇噸)は大阪より北海道を經て成南興南港へ向ふ途中、日本海の中央部東經百三十四度三、北緯四十度二七の地點に於て機關に故障を起し航行不能となり折柄の北西の烈風のため危險に瀕したので十二日正午SOSを發した、現場より四十キロの海上を航行中の日滿連絡船天草丸は右無電をキヤッチするや直ちに引返し人命救助に赴いた、これがため天草丸は午後十一時清津入港の豫定が約九時間遲れる模樣であるなほ船體救助のため附近航行の船舶と無電で連絡をとりつゝある

國防敎育會

副理事長

河駿錫氏就任

金鍵源少佐の北支出征後缺員のまゝであつた國防敎育會副理事長の

お目見得稼ぎ

女中お細頂戴

京城浩進町二三三李幸熙さん方で留守番のはずの女中金北担里生れ朴女(二〇)の姿も消え失せてゐるので紛失品を調べたら指環、時計その他が盗まれてゐるので、十二日午後手配が廻つたとも知らず歸んだ主家のオーバーに身を包み得意然として現里驛のホームに降りた朴女を現里驛員が御用、十三日朝鍾路署へ押送して來た、同女は右犯行の外今春來各所に女中に雇はれては御目見得泥を働いてゐた事を自白した

少年劍ねらる

十三日午後六時ごろ京電三九號が京城府東大門町一〇三先進行中東城往十里町東部若二〇が前方を橫斷せんとして劍ねられ腦震盪を起し人事不省に陷つた

面事務所燒く

十三日午後七時ごろ水原郡城湖面事務所から發火　同八時十分鎭火したが損害並に原因等一切不明で目下水原署で取調べ中

耐寒訓練

京城師範學校生徒八十名は十四日午後四時から朝鮮神宮、京城敎育長の訓示を受け朝鮮神宮、京城敎育に參拜、皇軍の武運長久を祈願し續いて南山を越え漢江里から練兵場に抜け龍山小學校に至る耐寒訓練の行軍を行ひ同校で夕食後軍事ニュースを觀覽、兵士の勞苦を偲ぶと共に皇軍の大戰果を偲び靑年の意氣を昂揚することになつた

前を橫切る

少女を轢く

漢江通の輪禍

十二日午後四時十分ごろ京城漢江通三ノ四四運轉手具貨敬(二〇)は小型自動車京一二九〇號を運轉、漢江通一五先に差しかゝつた際、電車から降りて前を橫斷せんとする漢江通一五鐵道官舍二五號鐵道局員日子さん(一〇)の兩名を發見、急停車せんとして及ばず前部兩人を轢ぎ倒して展子さんは後頭部に全治二週間、泰子さんは右足に一週間の負傷

おたづね中の

自轉車泥棒か

鍾路十字路の捕物

東京の告別式

故松井米倉社長

盛大に行はる

【東京支社發】公務のため東上中心臟痲痺で十一日急逝した朝鮮米穀倉庫社長松井房治郎氏の遺骸は十三日午前十時半櫻ケ谷靜修で營まれしめやかに告別式が行はれたが、參列者は大野政務總監夫妻を始め水田財務局長、穗積殖產局長、吉田鐵道局長ら東上中の本府關係者並に宇垣元總督夫人、有賀殖銀頭取、宇佐美勝夫氏ら朝野の名士百四、五十名にのぼり故人生前の德を語るにふさはしい盛葬であつた、なほ遺骨は故人に抱かれ同日午後九時東京驛發の列車にて歸鮮の途についた、入城は十五日午前一時半京城驛着の豫定である

特号工話題

☆……北漢大川の寄鍋屋さん(?)ことい……料理屋の主人公妓探しに數日前入城したがフト見染めた公平町白馬カフエーの妓子さん(?)にたうつゝを拔かしてしまつた

☆……何とか御機嫌をとらんものと十二日午後和信に同伴、あゝよしくで着物や化粧品を買つてやつたまではよかつたが、一寸休んで行かうと鍾路三大京旅館に伴れ込んで、サテ……

☆……吃驚したのは妓子さん、そんな約束でなかつたのにと逃げ腰になつたところ、たゞで品物を買つて貰つて逃げるとは卑怯だと告發してやるぞと脅迫

☆……やつと貞操を守りおほせて鍾路署にかけ込んだ妓子さんの訴へで捕まつた男は寄鍋師で逮捕となつた

【珍名辭典】兵庫縣武庫郡本山村に森田ゆりつぢサン、口說いたつて駄目、男ですぞ

水原郡廳舍新築工事入札

【水原】水原郡廳新築工事は去る九日道廳で入札の結果總金二萬六千圓、附屬建物その他一萬三千圓で邑內朝岡組に落札新廳舍は百七十三坪煉瓦平屋建

けふの天氣

曇小雨模樣(きのふの溫度)最高三度七最低十一度七

世界最初專賣特許
近眼治る
女學校長の世界的發明
近眼が夜間使用數週間で安全且根本的に治癒し得は殆ど視力〇・二以上强度でも學生は毎年必ず數名合格し軍士官兵等に適應なとすべて治る
受驗勉强後の假性近視
說明書贈呈
東京市外蒲田町
無代進呈

腦溢血に罹らぬよう
ヂウカルチン錠
皮膚血管が緊張し狹少となり易いこれから、腦溢血の危險が倍加する…
ヂウカルチン錠を備へて、硬化血管を柔げ血壓を低位に保つて、この危險を防止されるよう…
一〇〇錠……一・三〇
三〇〇錠……六・〇〇

獨逸へ!!
來れドイツへ
觀光に……視察に……遊學に
獨逸國有鐵道中央觀光局日本支局
事務所　神戶市神戶區北野町二丁目十五ノ四
電話三宮②六一五五番
案內所　神戶市神戶區西町四二ノ一(日本ビル)
電話三宮②二〇七〇番
最近豐富なるパンフレット印刷物取揃へて有ります
故お問合せ次第無料で差上ます。又御送付申します

補血强壯劑　滋茸トニク

日英米佛特許
萬年筆インキ
銃後を護る經濟戰線
よくて廉いが旅じるし
日本特許　八八八四七號
英國特許　三八七八四四號
米國特許　二〇〇八六〇〇號
佛國特許　七三三二五七〇號
2オンス ¥.20
パイロット高級インキ

生徒募集
校長 吉岡彌生
東京女子醫學專門學校
東京府下…
(出願期日一月四日より二月廿四日迄…試驗…)

てんかん
ヒキツケ
腦貧血
實驗療法の效目
本病は恐るべき驚くべき…
いたで治ま

栗本家
平壤栗
歳暮の贈答は
家本栗壤平
京城支店
京城府本町二丁目八六
電話本局(2)七三三三番
鶴屋利久

京日案內

軍手の製造
ツキメシ軍手製造家募集

特別案內

犬猫病院

電話
食堂
貸室
埋立
電話
美人
貸家
無盡
獵犬
貸店
內勤
貸家
齒科
給仕
女中
貸家

妻

小島政二郎作 宮田重雄繪 【120】

罠（三）

借金のお蔭で、その月の晦日が越せた嬉しさ。お金を貸してくれる人が、神さまのやうに思へた。

が、それが恐ろしい罠であらうとは、鈴子は夢にも思はなかつた。

その翌る月。

今度はお給金が貰へた。しかし、それを全部借金に廻せば、手に一錢も殘らなかつた。

『ねえ、立花さん、ホンの少しお借りしてゐる方へ返して、もう一月貸しといて頂けないでせうか。』

鈴子は立花に頼んだ。

『いゝでせう。しかし、さうなると、一遍書き替へをしなければ――』

書き替へをすると、その書き替へ料を取られた上に、また天引き一割されるので、十圓位返したところで、なんにもならなかつた。結局三百圓借りたことになつてゐながら、彼女の手に這入るお金は、二百二十圓位のものだつた。

それでゐて、返す時は、三百圓返さなければならないのだつた。

だから、書き替へをする度に、毎月彼女の手取りの金額は減つて行くばかりだつた。

『立花さん、これぢや困るわ。どうしても三百圓ないと、うちやつて行けないんですけれど――』

手取りの額が、二百圓を割りさうになつた時、鈴子はまた立花に智慧を借りなければならなくなつた。

『それぢや、借金をもう一口申し込んだらいゝ。』

何でもないことのやうに立花は云ふのだつた。

『でも利子が嵩んでは、仕舞にどうにもならなくなりさうで恐いわ。』

『なあに、人氣のあるうちは、大丈夫ですよ。一座で、借金のないなんて人は、一人もゐないでせう。人氣のある間は、どうにか遣つて行けるもんですよ。』

『恐いわ。』

『恐いと云やあ、こんな恐いことはないけれど、結構どうにか切り拔けて行けるものらしいですね。そのうちに、ポッカリ運が巡つて來て、一流の大劇場から引き拔きにでも來れば、一度で返せちやひますからね。』

『……』

『その點、借金があつた方が、馴染みが附いて、藝も光つて來るとさへ云はれてゐる位ですよ。俳優に借金は、附き物でさあね。』

『……』

鈴子は決心が附き兼ねた。と云つて、病人を抱へてゐる彼女としては、何と云つても、それだけのお金がなければ、月々が遣つて行けない苦しさに責められ、恐いと知りつつ、つい

『ぢや、立花さん、手取り三百圓になるやうに心配して下さらない？』

『エー、よござんす。』

立花は、明日とも云はず、その日のうちに、三百圓拵へて來てくれた。

鈴子は驚いた。貸主は立花自身だと思ふやうになつた。

京日特選棋譜 (16)

八段 高部道平
二段 荒木親吉

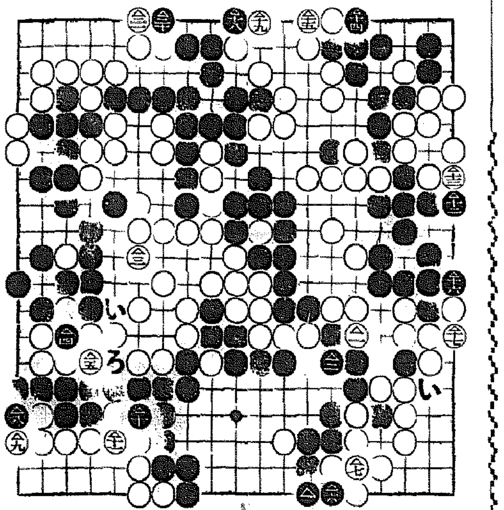

黒二百より白二百二十一迄

榮冠は白？

覆面道人

ルーペ入用

昨日は黒二百と、下邊に黒が後手二目の一手であつた、で、今日は白二百一と劫より、白二百一は黒二百二と替つた先手一目得。だが白二百一は（い）と手入れも大に白二百三は、黒（い）白、（ろ）と見做す所で、白が後手一目の損だが、黒から二百三だと、要らない一石二鳥の點である。老々ルーペ入用と云ふ複雜な形勢ではある

最後の把握

白は二百三の右、そして黒は二百三の直下、また後に黒（い）と黒に殘つて、要するところ、白二百三は單なる後手一目ではない殊に白二百三で替へてゐたのは、明後日の終局で分る、白最後の手止り擬つた白の殺分である……

そして以下白二百二十一迄は、こんな所で黒が十目も儲けたなどと諸君が黒に感心する、諸君の對局にもある風景だが、別段白も膨は立たない。と云ふのは、白二百二十一までは、誰でもさうならざるを得ない黒の權益、黒の受取勘定なのである。

概算四目多産

斯くて、白地の全體は大凡五十五目 それに黒石の收得二目を加へて白五十七目。そして黒地の全體は大凡四十九目、これに白石の收穫四目を加へて黒地五十三目、で、差引計算。白地が四目多い。

これで白勝決定の形勢で、もはや白が黒に四目も寄ぜられる餘地はないと考へられる。だが世間の勝負に往々、地圖が唐突に變化を起す如く目を詰めるまでは保證の限りでない。

JODK

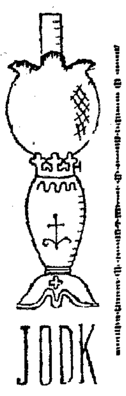

十四日（火） 第一放送

午前六時五十五分 ニュース
同七時一分（東）基礎英語 講座
同七時三〇分（東）朝の修養 立正安國論の根本精神（終） 清水 龍山
同七時五一分（東）ラヂオ體操
同八時一〇分（城）今日の天氣見込
同九時五五分（城）氣象通報
同一〇時三〇分（東）衛生メモ
同一〇時三〇分（旭）家庭講座 我が家の料理七（北海道地方） 滋賀 紛一
一、三平汁 二、北海煮 三、揚げ團子・野菜牛乳スープ
同一一時（東）幼兒の時間 〃童謠唱歌・獨唱北齊唱 東京市長原第三小學校兒童
一、齊唱『四十七士』 二、獨唱『おやぎ草』 三、齊唱『草つば原つば』 四、齊唱『風よ吹け〳〵』 五、管絃樂『幼稚園時代』 六、齊唱『リンゴと子供』 七、獨唱『柳のぶらんこ』 八、獨唱『雀のお宿』 九、齊唱『ちぎれ雲』
正午（東）時報外
午後零時五分（島）俚謠 一、龜井音頭＝島根縣鹿足郡野町 木村 慶藏外 二、コンペン節（忠臣藏）＝鳥取縣智頭町＝ 平尾國太郎外
同零時三〇分（大）國民歌謠 南京にあがる凱歌 内田 榮一
同一時一五分 ニュース
同一時三〇分 家庭の時間 子供の皮膚病 醫學博士 金 晟鎭
同二時（城）小學生の時間『尋五』（全國中繼）朝鮮だより『秋から冬へ』
（京城）一、序文 （釜山）二、初秋 （平壤）三、晩秋 （清津）四、冬
釜山鎭普通學校兒童 平壤南山普通學校兒童 清津公立普通高等小學校兒童
同二時三〇分（城）婦人の時間 戰勝マスコットの作り方 新坂 柴舟
同二時三〇分（東）婦人の時間 最近の物價のうごき 横瀬 巴惠
同四時 ニュース外
同六時（東）歌物語 あわて床屋 物語 細川 武子 獨唱 永岡 志津子 伴奏 若葉管絃樂團
同六時二〇分（東）コドモの新聞 村岡 花子
同六時三五分（城）講演 進擊二百八十里 大阪每日新聞社特派員 大貫 落雄
同六時五五分（東）カレントトピックス
同七時 ニュース・天氣見込
同七時三〇分（天津より）講演 太原攻略戰 陸軍步兵大佐 櫻田 武

義士の夕

同八時（大）浪花節二題（上）横川勘平の討入 春野百合子
同八時四〇分（東）大衆物語 大石内藏之助 栗島 狹衣
同九時一〇分（東）芝居囃子 唄 富士田吉四郎外 三味線 杵屋榮三郎外 笛 望月太喜一郎 小鼓 田中傳左衛門 大鼓 望月太美太郎 太鼓 田中 佐太郎
同九時三〇分（東）時報・ニュース外
引續き（城）朝鮮語ニュース
同一〇時（城）地方へのニュース
同一〇時三五分（東）英語ニュース 銃後美談
同一〇時四五分（東）支那語ニュース
同一〇時五五分（城）ロシア語ニュース（京城第二裝置・清津）

第二放送

午後零時五分 ハーモニカ合奏 ヤマハ・ハーモニカ・バンド
同一〇時一五分 家庭の時間 金 晟鎭
同六時 お話 金 尙鎭
同六時三〇分 講演 朴 演

ラヂオ

小學生の時間 四局リレー 全國中繼 尋五

〃朝鮮だより〃 二時【秋から冬へ】

（京城）一序文（釜山）二初秋 釜山鎭普通學校兒童（平壤）三晩秋平壤南山普通學校兒童（清津）四冬清津公立普通高等小學校兒童

今日の小學生の時間は、京城、釜山、平壤、清津の四つの放送局からリレーで、秋から冬へかけた『朝鮮だより』を全國の五年生諸君に聞かせる事になりました、所で今日の『朝鮮だより』では珍らしい朝鮮獨特の風俗、天候等即ち温突での臥作りの樣樣晩秋の夜空を流れる砧の音、朝鮮の冬獨特の三寒四温のお話、懷しく北鮮の國境で勉強してゐるお友達方の感談會等をお聞かせする事になつてゐます、都會の小學生諸君は滅多にきけない放送ですから一つ耳をすませて聞く事にしませう

歌物語 あわて床屋

【六時】 物語 細川 武子

有名な童謠の『あわて床屋』を中心にした歌物語で、春の一日土手に店を出した蟹の床屋さんが急にいそがしくなつたゝめ、あわてゝお客の兎の耳を切り落してしまふといふ可笑しな話を幼兒童話風に書き下したものである

婦人の時間 二・三〇

戰勝マスコットのつくり方

新坂 柴舟

皆様が慰問袋をお造り遊ばすときに何々神社のお守りなどお入れになりますことも大變結構なことですが、又皆様の眞心をこめてお造りになつたマスコットなど、お贈りになれば、きつと戰線の勇士達を歡ばすことでせう

マスコットは幸福を守り、勝利を祈るものであり犬、猫、馬などが多くマスコットとされてゐます皆様も意味深いものをお選びになつて、それを縫ひぐるみ、或は土などでお作りになる事も出來ます皆様がお作りになつたマスコットは勇士達の身に或は日章旗や銃等にしつかりと結びつけられることと思ひます

それでこゝに戰勝を意味するマスコットの作り方について二三種申上げてみる事にいたしませう

みずかゞみ

十五日（水）

午後零時五分（東）軍歌 軍用犬はどう訓練されるか＝千葉市陸軍步兵學校より中繼＝
同一時一〇分（東）
同六時（大）連續童話劇 日出ちやんのお手柄
同六時二五分（城）講演 ザメンホフ
同七時四〇分 農村講座（二） 金 峯 正
同八時一〇分 歌謠曲
同八時三五分 音律 李 彦 禧
同九時 連續野談（一） 庾 秋 岡
同七時二〇分（東）講演 我が財界五十年の變遷と東京手形交換所の沿革 理事長 森 廣藏
ホープ博士の偉業を想ふ 岡本 好次
同八時（東）講演 貯蓄債券の賣出しについて 廣瀬 豐作
同八時一五分 ラヂオ・ルポルタージュ（釜山）〃最後の便〃 富田美千子
同八時一五分 マンドリン・ギター獨奏と三重奏（平壤）
同八時一五分 長唄（清津）筑摩川 杵屋勝彌外
同八時三五分（大）ラヂオ社會面
同八時五五分（東）浪花節二題 倉橋傳助 數 齋 雲

〽花に遊ばゝ祇園あたりの色そろい東方南方北方西方みだの御國へひかりぴか〳〵光りかゞやく色そろいわい〳〵のわいとな

七段目獨吟

〽父よ母よとなく聲聞けば妻にあうむのうつせし言の葉エヱなんぢやいなおかしやんせ

〽世にもいんがなものならわしが身じやかわい男にいくせの思ひエヱなんぢやいなおかしやんせ

〽忍び寄になく小夜千鳥

清水一角朝明きすゝはき唄

〽目出たく〳〵の若松樣よ枝も榮えて葉もしげるお目出度やサアサアサア

芝居囃子 9,00

忠臣藏芝居ばやし

まづ二丁木より七ツ頭片砂切があります、と、口上人形が出まして役人替名を披露致します其爲口上左樣で木が直り天王立下り端と云ふ鳴物となり、幕が明くまでに木の數四十七打ちます。幕があくと七五三の置鼓と申す物を打ち、竹本になります。太序より兜改四五六七あと打入まで。

六段目幕明き在々唄

〽三歳踊りはしんだの踊りおはゝ出て見よしんじを連れてあの〳〵このへ

六段目二人さむらい出在々唄

〽隣り柿の木は十六七かと申ふてのぞきや色づいたへかけておるしづかあさはた

七段目幕明き踊り地

朝鮮郵船出帆

○西鮮航路 △印（鹿老蛇寄り）
○東京行 興東丸 新義州 日 鎭南浦 日 仁川 日 門司－名古屋－清水－横濱寄港
興國丸 新義州 日 鎭南浦 日 仁川 日
○大阪行 新義州 日 鎭南浦 日 仁川 日
○北鮮線 大興丸 博多直航－神戸寄港
○南鮮線 金原丸 新義州 日 鎭南浦 日 仁川 日 釜山－門司－神戸寄港
康江丸 仁川 日 群山 日 木浦 日 釜山－博多－長崎－三角寄港
○鹿兒島行 恭川丸 仁川 日 群山 日 木浦 日
○上海・青島 錦江丸 大連 日 仁川 日（休船中）
○大連急行 仁川 日 鎭南浦 日 釜山 日
○北鮮航路
○東京行 江原丸 清津 日 元山 日 釜山－門司－名古屋－清水－横濱寄港
○急行船 咸鏡丸 雄基 日 清津 日 元山 日（元山ヨリ名古屋直航）
○大阪行 新京丸 雄基 日 清津 日 元山 日 釜山－博多－門司－廣島寄港
○新潟行 定州丸 雄基 日 清津 日 元山 日
○敦賀行 盛京丸 雄基 日 清津 日 元山 日
○舞鶴行 清津丸 雄基 日 清津 日 元山 日 新舞鶴－舞鶴－敦賀
○酒田行 會寧丸 元山 日 清津 日 雄基 日
○上海・青島行（休航中）
清津 日 雄基 日 釜山 日
日本郵船定期出帆
歐洲行 鹿島丸 横濱 神戸 門司 十二月十六日
桑港行 秩父丸 神戸 横濱 十二月二十日
沙市行 日枝丸 神戸 横濱 十二月十日
濠洲行 鵬田丸 長崎 神戸 十二月十七日
※日本郵船乘船御申込は弊社に御願致します
京城府南大門通リ五ノ一 朝鮮郵船株式會社 代表電話本局（二）四一九五番
釜山支店 大倉町 代表電話本局（二）四〇一三番
元山支店 海岸通 電話（長）三四番
仁川出張所 港町 電話（長）三五一番
北鮮出張員 清津府北星町 電話（長）二八八七番
京城代理店 朝鮮運送支店 電話本局（２）五〇二一番
鎭南浦代理店 朝鮮商工會社
仁川代理店 朝鮮運送支店
群山代理店 朝鮮海運會社
木浦代理店 群山海運會社
釜山代理店 大池回漕店
元山代理店 朝鮮運送支店
城津代理店 朝鮮運送支店
淸津代理店
雄基・羅津代理店 國際運輸支店

嶋谷汽船出帆

◎朝鮮總督府命令航路 朝鮮、北海道、大連
大連直行（三等七圓）
仁川出帆代理店日鮮海運株式會社 電話九〇番
日本海丸 十二月六日
朝海丸 十二月二十日
天海丸 十二月廿七日
※日本、北海道、樺太行（各地急行）
×印樺太行
娛樂設備完備ス

日本海丸 十二月十一日
朝海丸 十二月廿四日
天海丸 十二月三十日
仁川出帆代理店日鮮海運株式會社 電話五〇番
日本海丸 十二月十三日
朝海丸 十二月廿六日
群山出帆 代理店 群山海運會社 電話一四番
日本海丸 十二月十四日
朝海丸 十二月廿七日
木浦出帆 代理店日鮮海運出張所 電話八四番
日本海丸 十二月十五日
朝海丸 十二月廿八日
釜山出帆 代理店 澤山兄弟商會 電話四〇〇八番
日本海丸 十二月十六日
朝海丸 十二月廿九日
浦項出帆 代理店 浦項運輸會社 電話一一番
内地寄港地、舞鶴、新舞鶴、境、宮津、新潟、川、函館、小樽、敦賀、伏木、船川、大泊、眞岡
各艦命令航路 ◎北海道－北鮮線
北陸、北海道行 泰日丸
雄基出帆 代理店 國際運輸支店 電話二七番
十二月十一日
羅津出帆 代理店 國際運輸支店 電話一三番
十二月十一日
清津出帆 代理店 國際運送支店 電話一八番
十二月十二日
城津出帆 代理店 北鮮商船組 電話一三番
十二月十三日
西湖津出帆 代理店 富田商會 電話二八番
十二月十四日
元山出帆 代理店 朝鮮運送支店 電話一〇番
十二月十六日
内地寄港地 酒田、船川、青森、函館、小樽
◇各船共最新式優秀貨客船ニシテ娛樂設備完備ス
切符發賣所へ前記代理店及各地ジャパンツーリストビュロー
案内書進呈 本社及代理店へ御申込アリ次第各航路案内書御送リ致シマス、尙出帆時日ニ就テハ都度最寄ノ代理店ニ御照會被下度候
切符發賣所前記ジャパンツーリストビューロー
鎭南浦出帆代理店朝鮮海運出張所 電話五三九番

大阪商船仁川出帆

名古屋、京濱行
十二月十四日 ≠3 釜山寄港
十二月十四日 日（名古屋止）
大阪商船株式會社仁川代理店
内地各港行接續連絡各社取扱
株式會社 廣田組
電話七〇二番 二一番 四八四番

嶋谷汽船株式會社

神戸市神戸區明石町
朝鮮郵船定期出帆
乘客貨物中食事付
東京行 興東丸 十二月廿六日 關門、名古屋、清水、横濱、東京
阪神行 興 丸
大阪行 櫻島丸 十二月廿一日 博多、長崎、鹿兒島、
鹿兒島行 十二月廿四日 三角行
天津直行 末定
大連行 末定
近海郵船仁川出帆
釜山行 釜山、大連、雄基、高尾

沿岸郵船出帆

岩手丸 十二月十二日
海州行 櫻島丸
沿岸線 臨時出帆 延坪島 十二月十八日 往復龍媒島寄港
蘇來行 每月十回 往復龍媒島寄港
鶴風丸
仙寧行 每日出帆 廣場、富田津
寄港 九陸島、白石津 臨時寄港
第一朝運丸、長谷川丸
朝鮮郵船株式會社代理店
日本郵船株式會社代理店
近海郵船株式會社代理店
大連汽船株式會社代理店
朝鮮運送株式會社仁川支店回漕部
電話代表番號一〇四番 沿岸部八〇番

朝鮮郵船株式會社 鎭南浦出帆（鎭南浦港運の廣告）

鎭南浦代理店 朝鮮運送支店
雄基・羅津・清津・城津・元山・釜山・木浦・群山・仁川・京城 各代理店

鎭海線 每日往復

鎭海－三浪、大瀬茂、大山、
寄港 馬山、巨濟島

唐津線 隔日往復

寄港－鷄林、唐津 運 送 店

仙掌線 隔日往復

寄港－浪洋、孔寺里、南松島
代理店 合同運輸組 仙掌運送組

舊島線 仁川發午前九時
每山發午後三時 隔日
代理店 瑞山 宗東運送店

溫陽線

寄港－牛鳴亭、牙山
代理店 白石運送店

海州線 海州發午前八時每日
仁川發午前八時每日

寄港－延坪島
代理店

鮮滿航線（仁川－大連－安東－朝鮮各沿岸、仁川）

仁川港（每月二回定期出帆ス
朝鮮郵船株式會社 朝鮮海洋社
電話（長）三一番 仁川府本町

黄金座 全一切料

十四日より十七日まで

晩文女 暁の決 賊 支那事變 連續 報 化
一回 11.40 一回 12.00 12.45
二回 2.10 3.20 3.40 4.30
三回 6.30 7.40 8.00 8.45
軍神乃木さん 山本嘉一主演 帝日 井上金太郎監督 マキノ
◇毎日早朝入場先着大人様百人様へ大週無料入場券差上げます
◇暖房裝置完備

京龍館

二十三日より上映 ブログラム時間表

ニューース	11,30	2,58	6,40
男の償ひ（前）	12,00	3,29	7,13
男の償ひ（後）	1,26	4,55	8,39

安産のために

ワダカルシューム錠

新家庭のお二人に告ぐ

お産は、易々とそして健康なお子様をお産み下さい。ワダカルシュームの御服用が、此の幸福の近道であり朝夕笑聲に滿ちて、家庭の圓滿が一段と光を放ちます

楢林醫學博士 推奬
片瀬醫學博士 鑑査

片瀬醫學博士述『安産のために』冊子呈上

大阪道修町 和田卯助商店

Bosch

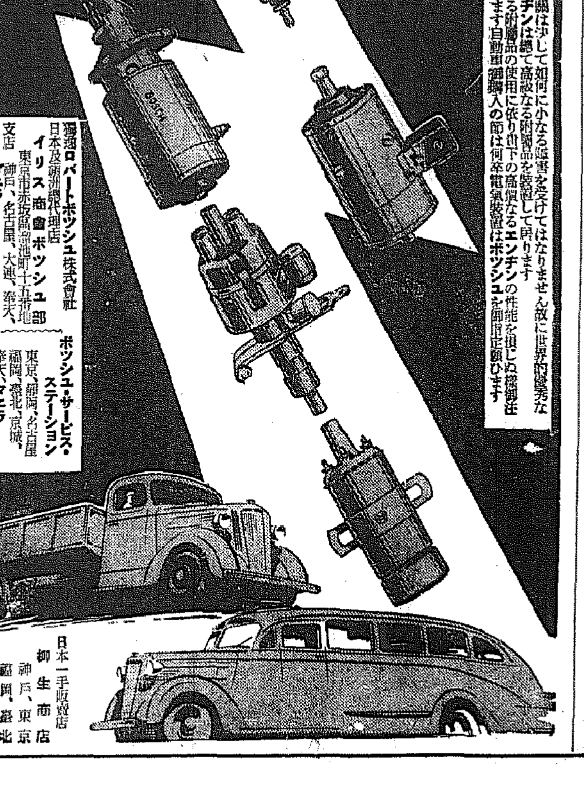

運轉機關は決して如何に小なる障害を受けてはなりません故に世界的優秀なるエンヂンは總て高級なる附屬品を裝置して居ります 低級なる附屬品の使用に依り世下の高價なるエンヂンの性能を損じぬ樣御注意願ひます自動車御購入の節は何卒電氣裝置はボッシュを御指定願ひます

獨逸ロバートボッシュ株式會社
日本及滿洲國代理店
イリス商會ボッシュ部
東京市赤坂區溜池町十五番地
支店 神戸、名古屋、大連、奉天、マニラ

ボッシュ・サービス・ステーション
東京、福岡、名古屋
福岡、臺北、京城、奉天、マニラ

日本一手販賣店 柳生商店
神戸、東京 福岡、臺北

● 一筆啓上 頭痛にノーシン！ 火の用心 ●